

单色激光打印机

用户指南

重要： 在使用本指南之前，请单击[此处](#)。

2012 年 10 月

机器类型：

4514

型号：

630、635、646 及其同等型号

目录

安全信息.....	6
概述.....	7
使用本指南.....	7
为打印机选择位置.....	8
其他打印机设置.....	10
安装内置式选件.....	10
可用的内置式选件.....	10
访问控制器板.....	10
安装选件卡.....	11
安装内存卡.....	12
安装内置方案端口.....	14
安装打印机硬盘.....	20
移除打印机硬盘.....	23
安装硬件选件.....	24
安装进纸匣选件.....	24
设置打印机软件.....	25
安装打印机软件.....	25
在打印机驱动程序中更新可用选件.....	26
网络连接.....	27
准备在以太网络上设置打印机.....	27
在以太网络上安装打印机.....	28
准备在无线网络上设置打印机.....	29
使用“无线设置向导”来连接打印机.....	30
使用 Wi-Fi Protected Setup 将打印机连接到无线网络.....	31
使用 Embedded Web Server 将打印机连接到无线网络.....	31
检验打印机设置.....	32
使用非触摸屏打印机型号.....	33
了解打印机.....	33
打印机配置.....	33
使用打印机控制面板.....	34
理解“睡眠”按钮和指示灯的颜色.....	34
连接电缆.....	35
访问控制器板.....	36
加载纸张和特殊介质.....	37
设置纸张尺寸和类型.....	37

配置 Universal 纸张设置	37
使用标准接纸架和挡纸板	38
加载进纸匣	38
加载多功能进纸器	43
进纸匣连接和解除连接	46
打印	48
打印文档	48
从闪存驱动器打印	49
打印保密和其他挂起作业	51
打印信息页	52
取消打印作业	52
管理打印机	53
检查虚拟显示屏	53
从 Embedded Web Server 配置耗材通知	53
修改保密打印设置	54
将打印机设置复制到其他打印机	55
创建打印机控制面板 PIN 码	55
打印菜单设置页	55
打印网络设置页	56
检查部件和耗材的状态	56
节省能源	57
还原出厂默认设置	60
保护打印机	61

使用触摸屏打印机型号 63

了解打印机	63
打印机配置	63
使用打印机控制面板	64
理解“睡眠”按钮和指示灯的颜色	64
理解主屏幕	65
使用触摸屏按钮	66
连接电缆	67
访问控制器板	69
设置和使用主屏幕应用程序	71
查找计算机的 IP 地址	71
查找打印机的 IP 地址	72
访问 Embedded Web Server	72
定制主屏幕	72
激活主屏幕应用程序	73
导出和导入配置	74
加载纸张和特殊介质	75
设置纸张尺寸和类型	75
配置 Universal 纸张设置	75

使用标准接纸架和挡纸板.....	76
加载进纸匣	76
加载多功能进纸器.....	81
进纸匣连接和解除连接	84
打印.....	86
打印表单	86
打印文档.....	86
从闪存驱动器打印.....	88
打印保密和其他挂起作业.....	89
打印信息页	91
取消打印作业.....	91
管理打印机.....	92
设置串行打印.....	92
在安装新的网络内置方案端口后更改端口设置	94
检查虚拟显示屏	95
从 Embedded Web Server 配置耗材通知.....	95
修改保密打印设置.....	96
将打印机设置复制到其他打印机.....	96
创建打印机控制面板 PIN 码	97
打印菜单设置页	97
打印网络设置页	98
检查部件和耗材的状态	98
节省能源	98
还原出厂默认设置.....	102
保护打印机	103
纸张和特殊介质指南.....	107
使用特殊介质.....	107
纸张使用指南.....	109
支持的纸张尺寸、类型和重量.....	111
理解打印机菜单.....	114
菜单列表.....	114
纸张菜单.....	115
“报告”菜单.....	123
“网络/端口”菜单.....	124
安全菜单.....	133
设置菜单.....	136
帮助菜单.....	154

节省费用和环境资源.....	156
节省纸张和碳粉.....	156
循环再生.....	156
维护打印机.....	157
清洁打印机.....	157
订购部件和耗材.....	157
估算的剩余页数.....	157
保存耗材.....	158
更换耗材.....	158
移动打印机.....	162
清除卡纸.....	164
避免卡纸.....	164
理解卡纸消息和位置.....	165
[x] 页卡住，打开前部盖门。[20y.xx].....	166
[x] 页卡住，打开后部盖门。[20y.xx].....	169
[x] 页卡住，清理标准接纸架。[20y.xx].....	170
[x] 页卡住，移除进纸匣 1 以清理双面打印。[23y.xx].....	171
[x] 页卡住，打开进纸匣 [x]。[24y.xx].....	172
[x] 页卡住，清理手动进纸器。[25y.xx].....	173
疑难解答.....	175
理解打印机消息.....	175
解决打印机问题.....	185
解决打印问题.....	191
解决主屏幕应用程序问题.....	214
Embedded Web Server 没有打开.....	215
联系客户支持.....	216
注意事项.....	217
产品信息.....	217
版本注意事项.....	217
能量消耗.....	219
索引.....	222

安全信息

将电源线连接到正确接地的电源插座上，所连接的电源插座与产品的距离不可太远，并且要符合使用方便的原则。

请不要在水边或潮湿的地方放置或使用此产品。

 **当心—可能的伤害：**本产品使用了激光装置。使用本文档中未曾提到的控制、调整或操作步骤，可能会产生危险性的辐射。

本产品打印过程中会使打印介质的温度上升，而温度上升可能会导致打印介质产生释出物。请阅读并理解操作说明书中有关正确选择打印介质的章节，以避免产生有害释出物。

 **当心—可能的伤害：**本产品中的锂电池不可更换。如果不正确更换锂电池，可能会有爆炸危险。不要再充电、拆解或焚烧锂电池。丢弃旧的锂电池时应按照制造商的指导及当地法规进行处理。

 **当心—可能的伤害：**在移动打印机之前，请按照下列指南来避免人身伤害或打印机损坏：

- 使用电源开关关闭打印机，然后从电源插座中拔掉电源线。
- 在移动打印机之前，断开打印机上的所有电源线和电缆。
- 如果安装了进纸匣选件，请将它从打印机上移除。要移除进纸匣选件，请将进纸匣右边的插销向进纸匣前部滑动，直到它发出**咔嚓**一声，卡入到位。
- 使用打印机两边的把手来抬起它。
- 确认在放下打印机时您的手指不在打印机的下面。
- 在设置打印机之前，请确认在它周围有足够的空间。

请只使用随此产品提供的电源线或厂商的认可替代品。

 **当心—表面很热：**打印机的内部可能很烫。为降低被发热组件烫伤的危险，请在触摸前等待表面冷却。

 **当心—电击危险：**如果您在设置完打印机后访问控制器主板或者安装可选的硬件或内存设备，请在继续操作之前先关闭打印机电源并从电源插座中拔掉电源线。如果您还有其他设备连接在打印机上，也应关闭它们的电源并拔掉所有连接到打印机上的电缆。

 **当心—电击危险：**请确认所有的外部连接（例如以太网和电话系统连接）都正确地安装在各自标示的插口中。

本产品使用特定制造商的元件，并按照严格的世界安全标准来设计、测试及验证。有些零件的安全功能特征可能不一定很明显。对于更换其他厂家零件所造成的不良后果，制造商概不负责。

 **当心—可能的伤害：**请不要切割、扭曲、捆绑、挤压电源线，或者在电源线上放置重物。请不要使电源线磨损或受压。请不要将电源线塞在物体之间，例如家具和墙壁之间。如果发生了这些事情，可能会产生火灾或电击危险。请定期检查电源线，及时发现这种问题的迹象。在检查电源线之前，请先从电源插座上断开。

除了在用户文档中有所描述的之外，有关服务或维修的事项请咨询服务代表。

 **当心—电击危险：**为避免在清洁打印机的外部时发生电击危险，请在操作之前从电源插座中拔掉电源线并断开打印机上连接的所有电缆。

 **当心—可能的伤害：**为了减少设备不稳定的风险，请分别加载每一个进纸匣。在需要加载之前，保持所有其他的进纸匣为关闭状态。

 **当心—电击危险：**在雷暴天气下，切勿对此产品进行设置，或是进行任何电源或电缆连接，例如连接传真、电话或电源线。

请保留这些安全指导。

概述

注意：Mac OS 仅在精选的打印机型号中被支持。

使用本指南

本*用户指南*提供有关使用列在封面页上的打印机型号的常规和特定信息。

以下章节包含的信息适用于所有打印机型号：

- 为打印机选择位置
- 其他打印机设置
- 纸张和特殊介质指南
- 理解打印机菜单
- 节省费用和环境资源
- 维护打印机
- 清除卡纸
- 疑难解答

要查找用于您的打印机的指导：

- 使用目录。
- 使用应用程序的“搜索”功能或“查找”工具栏来搜索页面内容。

为打印机选择位置

在为打印机选择位置时，请留出足够的空间以便打开进纸匣、盖板和盖门。如果您准备安装任何选件，也请为它们留出足够的空间。下面是重要事项：

- 将打印机设置在正确接地并且便于使用的电源插座附近。
- 确认室内气流符合 **ASHRAE 62** 标准或 **CEN Technical Committee 156** 标准的最新版本。
- 提供一个平坦、牢固和稳定的表面。
- 让打印机保持：
 - 清洁、干燥、无灰尘。
 - 远离散落的订书钉和回形针。
 - 远离空调、加热器或通风设备的直接气流。
 - 避免直射阳光和湿度极限。
- 请保持推荐的温度并避免波动。

环境温度	16 至 32°C（60 至 90°F）
存储温度	-20°C 至 40°C（-4°F 至 104°F）



1	右边	30 厘米（12 英寸）
2	前部	51 厘米（20 英寸）
3	左边	20 厘米（8 英寸）
4	后部	20 厘米（8 英寸）
5	顶部	30 厘米（12 英寸）

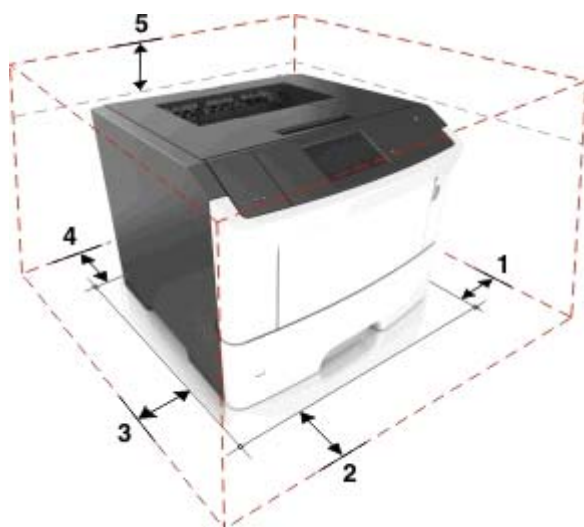

1	右边	30 厘米 (12 英寸)
2	前部	51 厘米 (20 英寸)
3	左边	20 厘米 (8 英寸)
4	后部	20 厘米 (8 英寸)
5	顶部	30 厘米 (12 英寸)

其他打印机设置

安装内置式选件

 **当心—电击危险：**如果您在设置完打印机后访问控制器主板或者安装可选的硬件或内存设备，请在继续操作之前先关闭打印机电源并从电源插座中拔掉电源线。如果您还有其他设备连接在打印机上，也应关闭它们的电源并拔掉所有连接到打印机上的电缆。

警告—可能的损坏：控制器板电子组件容易被静电损坏。在接触任何控制器电子组件或连接器之前请先触摸一下打印机上的金属表面。

可用的内置式选件

注意：一些内置式选件可能仅在精选的打印机型号中可用。如需更多信息，请与您购买打印机处的销售商联系。

- DDR3 DIMM
- 闪存
 - 字体
 - 固件
 - 表单条形码
 - Prescribe
 - IPDS
 - Printcryption
- 硬盘
- 内置方案端口（ISP）
 - 并行 1284-B 接口
 - RS-232-C 串行接口

访问控制器板

进入控制器板来安装内置式选件。

对于非触摸屏的打印机型号，请参阅第36页“访问控制器板”。

对于触摸屏的打印机型号，请参阅第69页“访问控制器板”。

安装选件卡

⚠ 当心—电击危险： 如果您在设置完打印机后访问控制器主板或者安装可选的硬件或内存设备，请在继续操作之前先关闭打印机电源并从电源插座中拔掉电源线。如果您还有其他设备连接在打印机上，也应关闭它们的电源并拔掉所有连接到打印机上的电缆。

警告—可能的损坏： 控制器板电子组件容易被静电损坏。在接触任何控制器电子组件或连接器之前请先触摸一下打印机上的金属表面。

1 进入控制器板。

对于非触摸屏的打印机型号，请参阅第36页“访问控制器板”。

对于触摸屏的打印机型号，请参阅第69页“访问控制器板”。

2 拆开选件卡的包装。

警告—可能的损坏： 避免接触卡边缘的接插脚。

3 拿出卡的两边，将卡上的塑料接插脚（1）与控制器板上的孔（2）对齐。

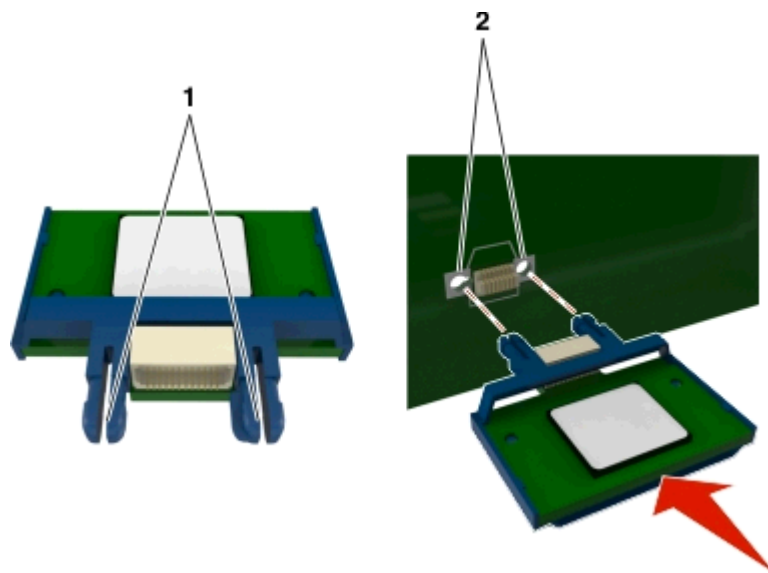

4 将卡用力推入到位，如图所示。

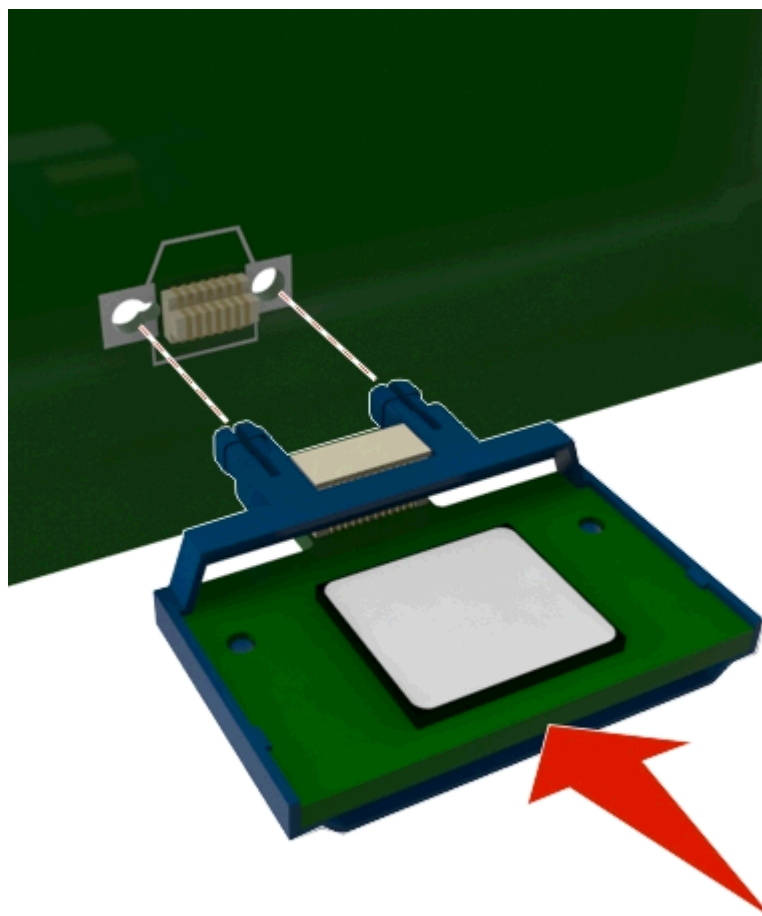

警告—可能的损坏：不正确安装卡可能造成卡和控制器板的损坏。

注意：卡上的整个连接器必须完全接触控制器板，并平整地挨着控制器板。

5 对于非触摸屏的打印机型号，关闭控制器板通道盖门。

对于触摸屏的打印机型号，关闭控制器板挡板，然后关闭通道盖门。

注意：当安装了打印机软件 and 任何硬件选件时，您可能需要在打印机驱动程序中手动添加选件以使它们对打印作业可用。如需更多信息，请参阅第26页“在打印机驱动程序中更新可用选件”。

安装内存卡

⚡ 当心—电击危险：如果您在设置完打印机后访问控制器主板或者安装可选的硬件或内存设备，请在继续操作之前先关闭打印机电源并从电源插座中拔掉电源线。如果您还有其他设备连接在打印机上，也应关闭它们的电源并拔掉所有连接到打印机上的电缆。

警告—可能的损坏：控制器板电子组件容易被静电损坏。在接触任何控制器板电子组件或连接器之前请先触摸一下打印机上的金属物。

内存卡选件可以单独购买并安装到控制器板上。

1 进入控制器板。

对于非触摸屏的打印机型号，请参阅第36页“访问控制器板”。

对于触摸屏的打印机型号，请参阅第69页“访问控制器板”。

2 拆开内存卡的包装。

警告—可能的损坏：请勿接触卡边缘的接插脚。否则可能造成损坏。

3 将内存卡上的槽口（1）与连接器上的凸脊（2）对齐。

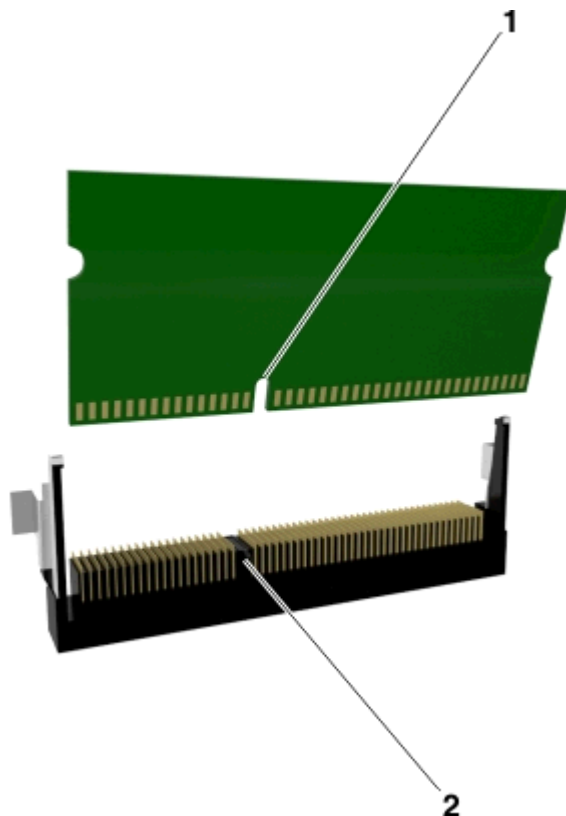

4 将内存卡笔直推入连接器，并将它向前推入控制器板墙中，直到它发出咔嚓一声，卡入到位。

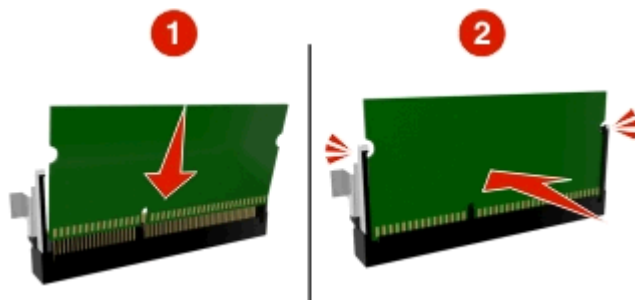

5 对于非触摸屏的打印机型号，关闭控制器板通道盖门。

对于触摸屏的打印机型号，关闭控制器板挡板，然后关闭通道盖门。

注意：当安装了打印机软件 and 任何硬件选件时，您可能需要在打印机驱动程序中手动添加选件以使它们对打印作业可用。如需更多信息，请参阅第26页“在打印机驱动程序中更新可用选件”。

安装内置方案端口

控制器板支持一个可选的内置方案端口（ISP）。

注意：此任务需要一个平头螺丝起子。

⚠ 当心—电击危险：如果您在设置完打印机后访问控制器主板或者安装可选的硬件或内存设备，请在继续操作之前先关闭打印机电源并从电源插座中拔掉电源线。如果您还有其他设备连接在打印机上，也应关闭它们的电源并拔掉所有连接到打印机上的电缆。

警告—可能的损坏：控制器板电子组件容易被静电损坏。在接触任何控制器板电子组件或连接器之前请先触摸一下打印机上的金属物。

1 打开控制器板通道盖门。



2 轻轻按控制器板通道盖门右边的制动片，然后滑动通道盖门以移除。



3 拆开 ISP 组件的包装。

注意： 确认移除并丢弃连接到白色连接器的小电缆。

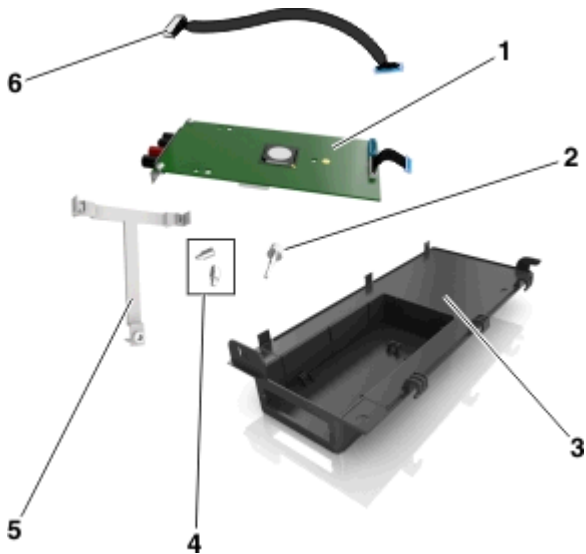

1	ISP 解决方案
2	将 ISP 解决方案连接到塑料支架的螺钉
3	ISP 外部盖板
4	将 ISP 解决方案连接到 ISP 外部盖板的螺钉
5	塑料支架
6	长 ISP 电缆

4 将塑料支架放入 ISP 外部盖板，直到它发出咔嚓一声，卡入到位。

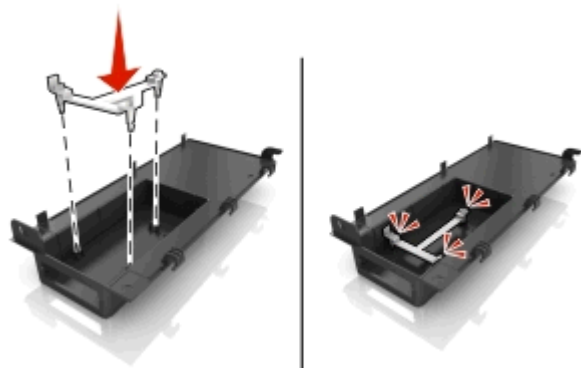

5 将 ISP 解决方案滑动并推入塑料支架中。

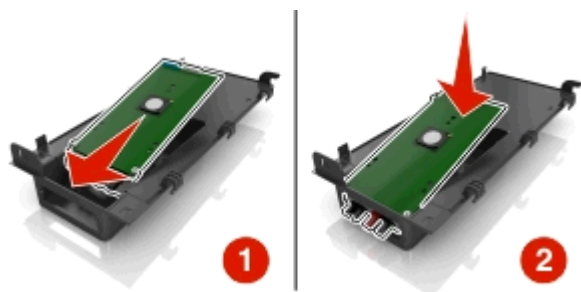

6 使用长螺钉将 ISP 解决方案固定在塑料支架上。

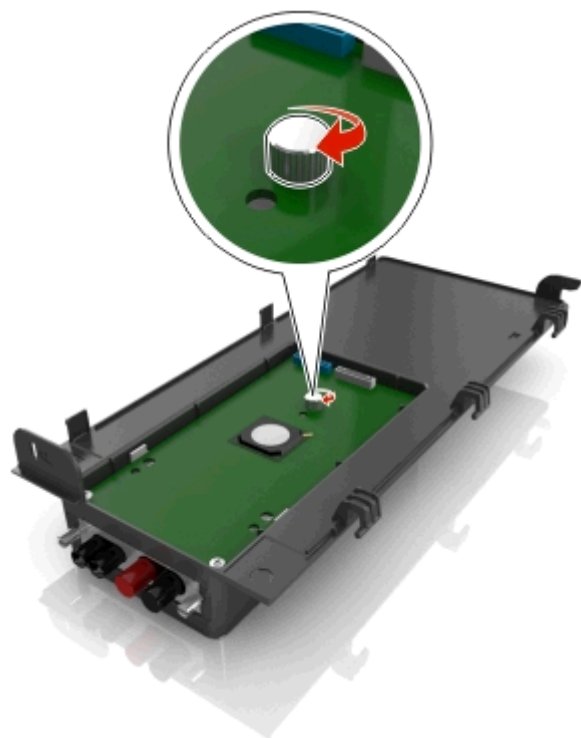

7 拧紧 ISP 解决方案末端的两个螺钉。



8 将 ISP 解决方案接口电缆的白色插头连接到 ISP 上的白色插座中。

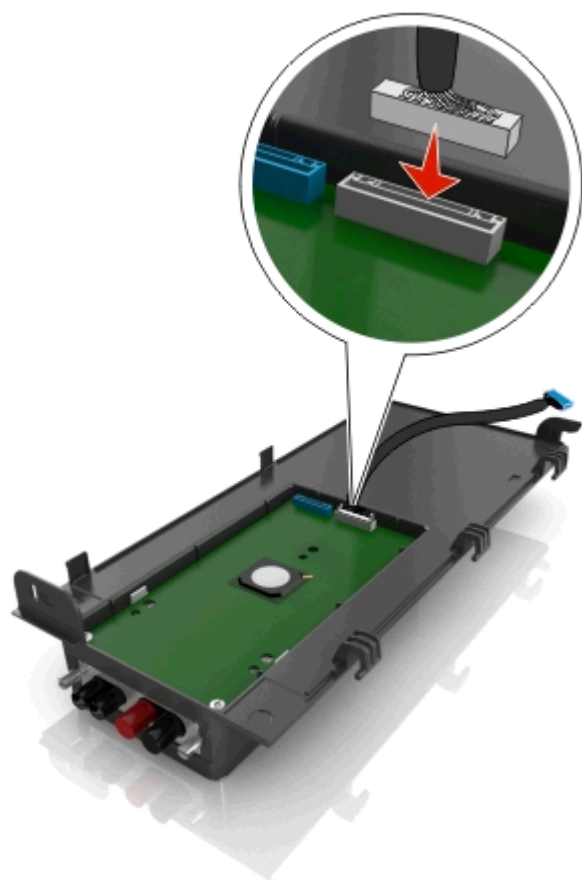

9 略微关闭 ISP 外部盖板至 65 度角，然后滑动盖板以连接。

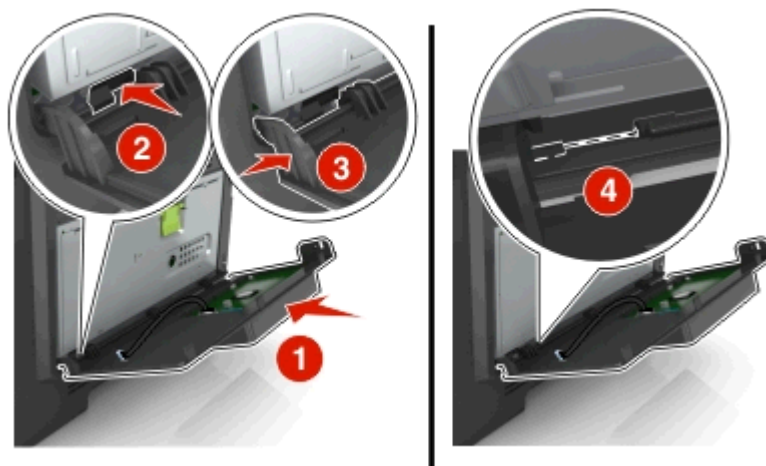

10 将 ISP 电缆穿过控制器板挡板盖门。



- 11 使用绿色手柄打开控制器板挡板。



- 12 将 ISP 解决方案接口电缆的蓝色插头连接到控制器板上的蓝色插座中。

注意：如果您已经安装打印机硬盘，那么您需要移除它。如需更多信息，请参阅第23页“移除打印机硬盘”。要重新安装打印机硬盘，请参阅第20页“安装打印机硬盘”。

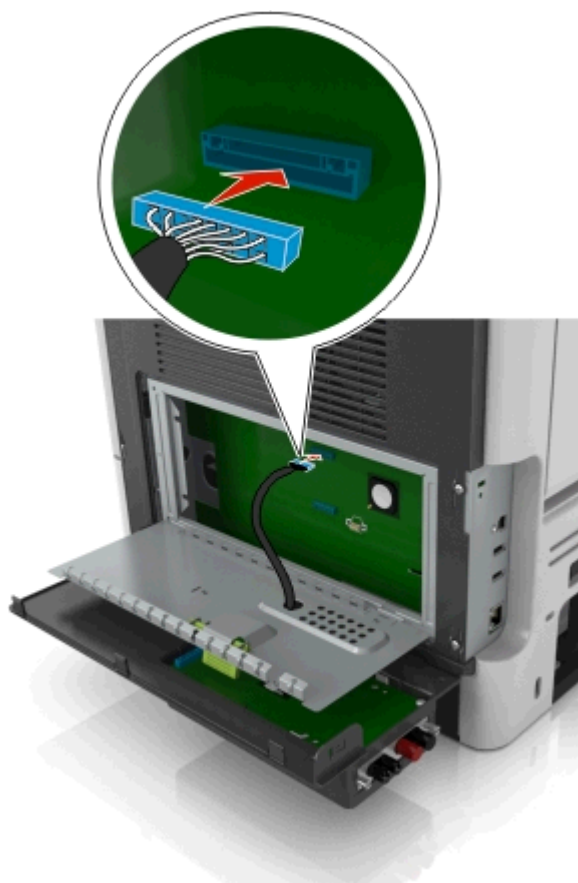

13 关闭控制器板挡板。



14 关闭 ISP 外部盖板。

注意：当安装了打印机软件 and 任何硬件选件时，您可能需要在打印机驱动程序中手动添加选件以使它们对打印作业可用。如需更多信息，请参阅第26页“在打印机驱动程序中更新可用选件”。

安装打印机硬盘

⚠ 当心—电击危险：如果您在设置完打印机后访问控制器主板或者安装可选的硬件或内存设备，请在继续操作之前先关闭打印机电源并从电源插座中拔掉电源线。如果您还有其他设备连接在打印机上，也应关闭它们的电源并拔掉所有连接到打印机上的电缆。

警告—可能的损坏：控制器板电子组件容易被静电损坏。在接触任何控制器板电子组件或连接器之前请先触摸一下打印机上的金属物。

1 进入控制器板。

注意：此任务需要一个平头螺丝起子。

2 拆开打印机硬盘的包装。

3 将打印机硬盘安装在控制器板上：

警告—可能的损坏：只拿住印刷电路板配件的边缘。不要触摸或按压打印机硬盘的中部。否则可能造成损坏。

a 使用平头螺丝起子，松开螺钉。

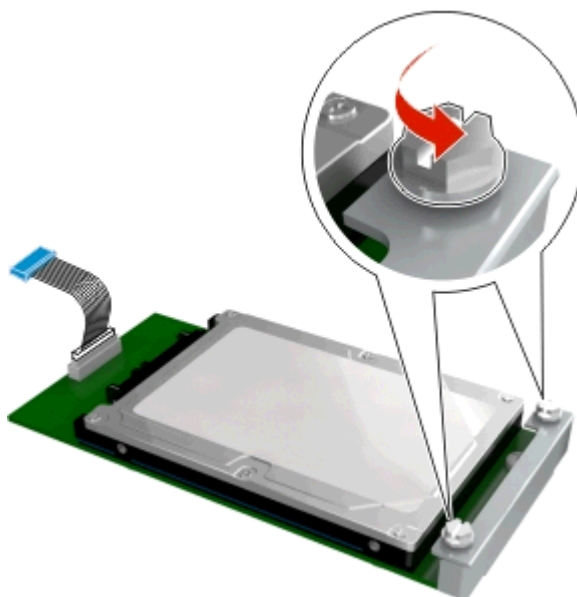

b 将打印机硬盘上的螺钉与控制器板支架上的凹槽对齐，然后将打印机硬盘滑入支架。



- c** 拧紧两个螺钉。

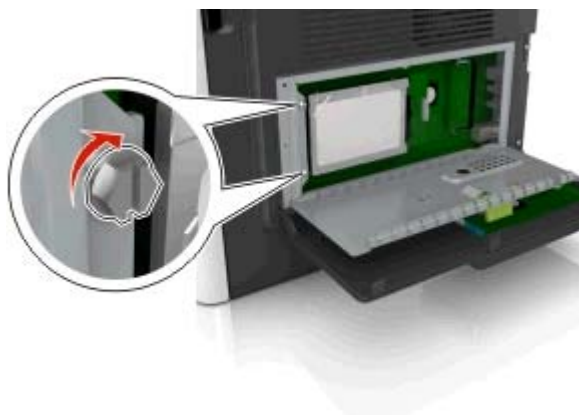

- d** 将打印机硬盘接口电缆的插头插入控制器板的插座中。

注意：插头和插座都用蓝色编码。

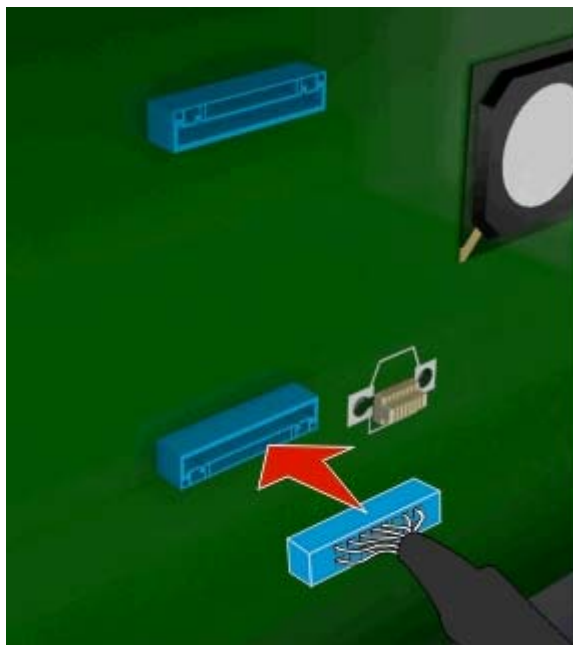

- 4** 关闭控制器板挡板，然后关闭通道盖门。

注意：当安装了打印机软件 and 任何硬件选件时，您可能需要在打印机驱动程序中手动添加选件以使它们对打印作业可用。如需更多信息，请参阅第26页“在打印机驱动程序中更新可用选件”。

移除打印机硬盘

警告—可能的损坏：控制器板电子组件容易被静电损坏。在接触任何控制器板电子组件或连接器之前请先触摸一下打印机上的金属物。

- 1 进入控制器板。

注意：此任务需要一个平头螺丝起子。

- 2 松开将打印机硬盘连接到控制器板支架上的螺钉。

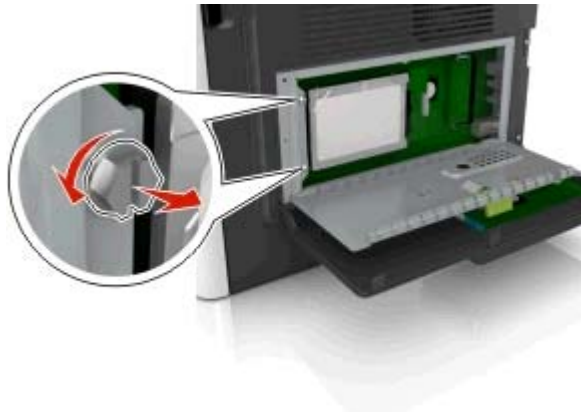

- 3 从控制器板内的插座拔掉打印机硬盘接口电缆，让电缆仍然连接在打印机硬盘上。为拔掉电缆，请在拉出电缆之前捏住接口电缆插头上的销子来释放插销。

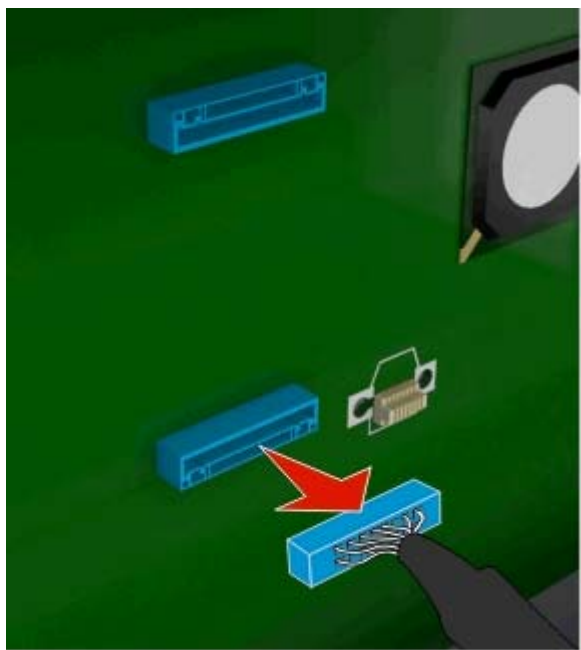

- 4 拿住打印机硬盘的边缘，然后将它从打印机内移除。
- 5 关闭控制器板挡板，然后关闭通道盖门。

安装硬件选件

安装进纸匣选件

⚠ 当心—电击危险：如果您在设置完打印机后访问控制器主板或者安装可选的硬件或内存设备，请在继续操作之前先关闭打印机电源并从电源插座中拔掉电源线。如果您还有其他设备连接在打印机上，也应关闭它们的电源并拔掉所有连接到打印机上的电缆。

- 1 使用电源开关关闭打印机，然后从电源插座中拔掉电源线。



- 2 拆开进纸匣的包装，然后去除所有包装材料。
- 3 将进纸匣完全从基座中拉出。

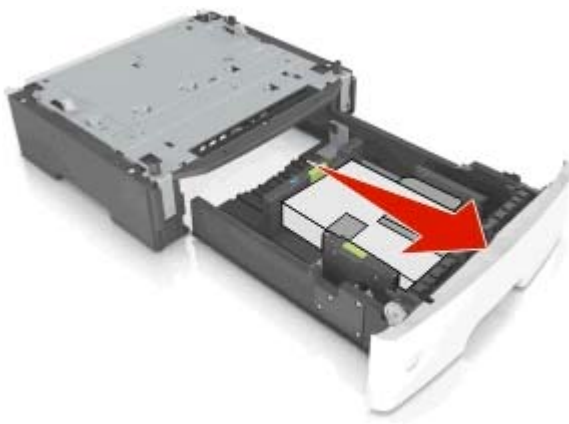

- 4 从进纸匣的内部移除所有包装材料。
- 5 将进纸匣插入基座中。
- 6 将进纸匣放在打印机旁边。
- 7 将打印机与进纸匣对齐，然后将打印机向下放到位。

注意：当进纸匣选件叠放时，它们被锁在一起。



8 将电源线连接到打印机上，并插入正确接地的电源插座中，然后打开打印机电源。



注意：当安装了打印机软件和任何硬件选件时，您可能需要在打印机驱动程序中手动添加选件以使它们对打印作业可用。如需更多信息，请参阅第26页“在打印机驱动程序中更新可用选件”。

要卸载进纸匣选件，请将打印机右边的插销向打印机前部滑动，直到它发出**咔嚓**一声，卡入到位，然后按从上到下的顺序每次移除一个堆叠的进纸匣。

设置打印机软件

安装打印机软件

注意：

- 如果您以前在此计算机上安装了打印机软件，但需要重新安装软件，请先卸载当前的软件。
- 在安装打印机软件之前，关闭所有打开的软件程序。

1 获取软件安装程序软件包的副本。

- 从随打印机附带的 *软件和文档* CD。
- 从我们的网站或者您购买打印机处的销售商。

2 双击软件安装程序软件包。

等待安装对话出现。

如果您使用 *软件和文档* CD，并且安装对话没有出现，请执行下列操作：

在 Windows 8 中

从“搜索” Charm 菜单，键入 *运行*，然后导览至：

应用程序列表 > *运行* > 键入 `D:\setup.exe` > *确定*。

在 Windows 7 或更早的版本中

- a 单击 ，或单击 *开始*，然后单击 *运行*。
- b 在“开始搜索”或“运行”对话中，键入 `D:\setup.exe`。
- c 按 **Enter**（回车键），或单击 *确定*。

在 Macintosh 中

单击桌面上的 CD 图标。

注意： *D* 是 CD 或 DVD 驱动器的盘符。

3 单击 *安装*，然后按照计算机屏幕上的指导进行操作。

在打印机驱动程序中更新可用选件

当任何硬件选件已安装时，您可能需要在打印机驱动程序中手动添加选件以使它们可用。

对于 Windows 用户

1 打开“打印机”文件夹。

在 Windows 8 中

从“搜索” Charm 菜单，键入 *运行*，然后导览至：

应用程序列表 > *运行* > 键入 `control printers` > *确定*

在 Windows 7 或更早的版本中

- a 单击 ，或单击 *开始*，然后单击 *运行*。
 - b 在“开始搜索”或“运行”对话中，键入 `control printers`。
 - c 按 **Enter**（回车键），或单击 *确定*。
- #### 2 根据您的设备，执行下面的任一操作：
- 按住您要更新的打印机。
 - 用鼠标右键单击您要更新的打印机。

- 3 从出现的菜单，执行下面的任一操作：
 - 对于 Windows 7 或更高的版本，请选择**打印机属性**。
 - 对于早期版本，请选择**属性**。
- 4 单击**配置选项卡**。
- 5 请执行下面的任一操作：
 - 单击**立即更新-查询打印机**。
 - 在“配置选项”下面，手动添加任何已安装的硬件选项。
- 6 单击**应用**。

对于 Macintosh 用户

- 1 从 Apple 菜单，导览至下面某一项：
 - **系统预置 > 打印和扫描 > 选择您的打印机 > 选件和耗材 > 驱动程序**
 - **系统预置 > 打印和传真 > 选择您的打印机 > 选件和耗材 > 驱动程序**
- 2 添加任何已安装的硬件选项，然后单击**好**。

网络连接

注意：

- 在无线网络上设置打印机之前，请先购买无线网络适配器。如需更多信息，请与您购买打印机处的销售商联系。
- “服务集标识符（SSID）”是分配给无线网络的名称。有线等效加密（WEP）、Wi-Fi 保护访问（WPA）、WPA2 和 802.1X - RADIUS 是在网络上使用的安全类型。

准备在以太网络上设置打印机

要配置您的打印机连接到以太网网络，请在开始之前组织下列信息：

注意：如果您的网络自动分配 IP 地址给计算机和打印机，请继续安装打印机。

- 供打印机在网络上使用的有效、唯一的 IP 地址
- 网关
- 网络掩码
- 打印机的别名（可选）

注意：打印机别名可以使您更容易在网络上识别您的打印机。您可以选择使用默认的打印机别名，或者分配一个更容易记住的名称。

您将需要以太网电缆来连接打印机到网络和可用的端口，打印机能够从此物理连接到网络。尽可能使用新的网络电缆，以避免由于损坏的电缆而造成的潜在问题。

在以太网络上安装打印机

对于 Windows 用户

- 1 获取软件安装程序软件包的副本。
 - 从随打印机附带的 *软件和文档* CD。
 - 从我们的网站或者您购买打印机处的销售商。

- 2 双击软件安装程序软件包。

等待安装对话出现。

如果您使用 *软件和文档* CD，并且安装对话没有出现，请执行下列操作：

在 Windows 8 中

从“搜索”Charm 菜单，键入 **运行**，然后导览至：

应用程序列表 > **运行** > 键入： **D:\setup.exe** > **确定**

在 Windows 7 或更早的版本中

- a 单击 ，或单击 **开始**，然后单击 **运行**。
- b 在“开始搜索”或“运行”对话框中，键入 **D:\setup.exe**。
- c 按 **Enter**（回车键），或单击 **确定**。

注意： **D** 是 CD 或 DVD 驱动器的盘符。

- 3 单击 **安装**，然后按照计算机屏幕上的指导进行操作。
- 4 选择 **以太网连接**，然后单击 **继续**。
- 5 按指示连接以太网电缆。
- 6 从列表中选择打印机，然后单击 **继续**。

注意： 如果已配置的打印机没有出现在列表中，请单击 **修改搜索**。
- 7 按照计算机屏幕上的指导进行操作。

对于 Macintosh 用户

- 1 允许网络 DHCP 服务器分配一个 IP 地址给打印机。
- 2 获取打印机 IP 地址，或者：
 - 从打印机控制面板
 - 从“网络/端口”菜单中的 TCP/IP 部分
 - 通过打印网络设置页或菜单设置页，然后查找 TCP/IP 部分

注意： 如果您为与打印机在不同子网上的计算机配置访问，您将需要 IP 地址。

- 3 在计算机上安装打印机驱动程序。
 - a 插入 *软件和文档* CD，然后双击打印机的安装程序软件包。
 - b 按照计算机屏幕上的指导进行操作。
 - c 选择一个目标，然后单击 **继续**。
 - d 在“简易安装”屏幕上，单击 **安装**。

- e 键入用户密码，然后单击**好**。
所有必需的应用程序都被安装到计算机上。
- f 当安装完成时，请单击**关闭**。

4 添加打印机。

- 对于 IP 打印：
 - a 从 **Apple** 菜单，导览至下面某一项：
 - 系统预置 > 打印和扫描
 - 系统预置 > 打印和传真
 - b 单击 **+**。
 - c 单击 **IP** 选项卡。
 - d 在“地址”字段中键入打印机 IP 地址，然后单击**添加**。
- 对于 AppleTalk 打印：

注意：

 - 确认 AppleTalk 已在您的打印机上激活。
 - 仅在 Mac OS X 10.5 版本中支持此特性。
 - a 从 **Apple** 菜单，导览至：
系统预置 > 打印和传真
 - b 单击 **+**，然后导览至：
AppleTalk > 选择您的打印机 > **添加**

准备在无线网络上设置打印机

注意：

- 确认无线网络适配器安装在打印机中并且工作正常。如需更多信息，请参阅随无线网络适配器附带的说明页。
- 确认您的访问点（无线路由器）电源已经打开并且工作正常。

确认您在无线网络上设置打印机之前有下列信息：

- **SSID**—SSID 也被称为网络名称。
- **无线模式（或网络模式）**—模式是 **Infrastructure** 或 **Ad hoc**。
- **通道（对于 Ad hoc 网络）**—对于 **Infrastructure** 网络，通道默认为自动。
一些 **Ad hoc** 网络也将要求自动设置。如果您不确定选择哪个通道，请咨询您的系统支持人员。
- **安全方法**—安全方法有四个基本选项：
 - **WEP 密钥**
如果您的网络使用多个 **WEP** 密钥，请在提供的空间内输入最多四个密钥。通过选择默认的 **WEP** 传输密钥来选择当前在网络上使用的密钥。
 - **WPA 或 WPA2 预共享密钥**
WPA 包括作为额外安全层的加密。选项为 **AES** 或 **TKIP**。加密必须在路由器和打印机上被设置为相同类型，否则打印机将不能在网络上通信。
 - **802.1X - RADIUS**

如果您在 **802.1X** 网络上安装打印机，那么您可能需要下列信息：

- 验证类型
- 内部验证类型

- 802.1X 用户名和密码
 - 证书
 - 没有安全性
- 如果您的无线网络不使用任何类型的安全性，您将没有安全信息。

注意：我们建议不要使用不安全的无线网络。







注意：

- 如果您不知道您的计算机所连网络的 SSID，请启动计算机网络适配器的无线实用程序，然后查找网络名称。如果您无法找到网络的 SSID 或安全信息，请参阅随访问点附带的文档，或与您的系统支持人员联系。
- 要查找无线网络的 WPA/WPA2 预共享密钥或密码，请参阅随访问点附带的文档，查看与访问点相关的 Embedded Web Server，或咨询您的系统支持人员。

使用“无线设置向导”来连接打印机









在您开始之前，请确认：

- 无线网络适配器安装在打印机中并且工作正常。如需更多信息，请参阅随无线网络适配器附带的说明页。
- 从打印机上断开以太网电缆。
- 将“活动 NIC”设置为“自动”。要设置此项为“自动”，请导览至下面任一项：

-  > 设置 >  > 网络/端口 >  > 活动 NIC >  > 自动 > 
-  > 网络/端口 > 活动 NIC > 自动

注意：确认关闭打印机电源，接着等待至少 5 秒钟，然后重新打开打印机电源。

1 根据您的打印机型号，导览至下面任一项：

-  > 设置 >  > 网络/端口 >  > 网络 [x] >  > 网络 [x] 设置 >  > 无线 >  > 无线连接设置 > 
-  > 网络/端口 > 网络 [x] > 网络 [x] 设置 > 无线 > 无线连接设置

2 选择一种无线连接设置。

使用	来
搜索网络	显示可用的无线连接。 注意： 此菜单项显示所有广播安全或不安全的 SSID。
输入网络名称	手动键入 SSID。 注意： 确认键入正确的 SSID。
Wi-Fi Protected Setup	使用 Wi-Fi Protected Setup 将打印机连接到无线网络。

3 按照打印机显示屏上的指导进行操作。











使用 Wi-Fi Protected Setup 将打印机连接到无线网络

当连接打印机到无线网络之前，请确认：

- 访问点（无线路由器）是经 Wi-Fi Protected Setup（WPS）认证或者 WPS 兼容的。如需更多信息，请参阅随访问点附带的文档。
- 无线网络适配器安装在您的打印机中并且工作正常。如需更多信息，请参阅随无线网络适配器附带的说明页。

使用“按按钮配置”方法

1 根据您的打印机型号，导航至下面任一项：

-  > 设置 >  > 网络/端口 >  > 网络 [x] >  > 网络 [x] 设置 >  > 无线 >  > 无线连接设置 >  > Wi-Fi Protected Setup >  > 启动按按钮方法 > 
-  > 网络/端口 > 网络 [x] > 网络 [x] 设置 > 无线 > 无线连接设置 > Wi-Fi Protected Setup > 启动按按钮方法

2 按照打印机显示屏上的指导进行操作。

使用“个人身份识别码（PIN 码）”方法

1 根据您的打印机型号，导航至下面任一项：

-  > 设置 >  > 网络/端口 >  > 网络 [x] >  > 网络 [x] 设置 >  > 无线 >  > 无线连接设置 >  > Wi-Fi Protected Setup >  > 启动 PIN 码方法 > 
-  > 网络/端口 > 网络 [x] > 网络 [x] 设置 > 无线 > 无线连接设置 > Wi-Fi Protected Setup > 启动 PIN 码方法

2 复制 8 位的 WPS PIN 码。

3 打开 Web 浏览器，然后在地址字段中键入您的访问点的 IP 地址。

注意：

- IP 地址显示为用小数点分隔的四组数字，例如 123.123.123.123。
- 如果您正在访问代理服务器，请临时禁用它以便正确加载 Web 页。

4 访问 WPS 设置。如需更多信息，请参阅随访问点附带的文档。

5 输入 8 位 PIN 码，然后保存设置。

使用 Embedded Web Server 将打印机连接到无线网络

在您开始之前，请确认：

- 您的计算机暂时连接到以太网网络。
- 无线网络适配器安装在您的打印机中并且工作正常。如需更多信息，请参阅随无线网络适配器附带的说明页。

1 打开 Web 浏览器，然后在地址字段中键入打印机 IP 地址。

注意：

- 在打印机控制面板上查看打印机 IP 地址。IP 地址显示为用小数点分隔的四组数字，例如 123.123.123.123。

- 如果您正在使用代理服务器，请临时禁用它以便正确加载 Web 页。

2 单击**设置 > 网络/端口 > 无线**。

3 修改设置以匹配您的访问点（无线路由器）的设置。

注意：确认输入正确的 **SSID**、安全方法、预共享密钥或密码、网络模式和通道。

4 单击**提交**。

5 关闭打印机电源，然后断开以太网电缆。等待至少 5 秒钟，然后重新打开打印机电源。

6 为检验打印机是否已连接到网络，请打印网络设置页。然后在“网卡 [x]”部分中，查看状态是否为 **Connected**（已连接）。

检验打印机设置

当安装完所有硬件和软件选项并打开打印机电源之后，请通过打印下列项目来检验打印机的设置是否正确：

- **菜单设置页**—使用此页面来检验所有打印机选件是否安装正确。已安装选件的列表会出现在页面底部。如果您已安装的选件没有被列出，那么它安装不正确。请移除该选件并重新安装。如需更多信息，非触摸屏的打印机型号请参阅第55页“打印菜单设置页”，触摸屏的打印机型号请参阅第97页“打印菜单设置页”。
- **网络设置页**—如果您的打印机有以太网或无线功能并且连接到网络，请打印网络设置页来检验网络设置。此页也提供帮助网络打印配置的重要信息。如需更多信息，非触摸屏的打印机型号请参阅第56页“打印网络设置页”，触摸屏的打印机型号请参阅第98页“打印网络设置页”。

使用非触摸屏打印机型号

了解打印机

打印机配置

 **当心—可能的伤害：** 为了减少设备不稳定的风险，请分别加载每一个进纸匣。在需要加载之前，保持所有其他的进纸匣为关闭状态。

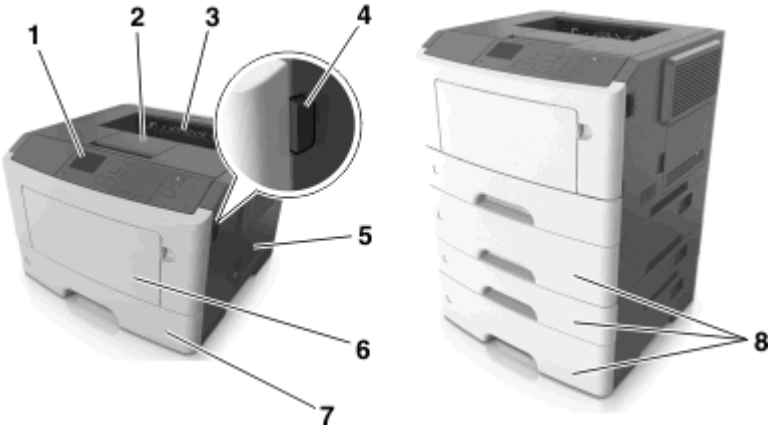

1	打印机控制面板
2	挡纸板
3	标准接纸架
4	前部盖门释放按钮
5	控制器板通道盖门
6	100 页多功能进纸器
7	标准进纸匣 注意： 根据您的打印机型号，标准进纸匣的输入容量为 250 页或 550 页。
8	250 页或 550 页进纸匣选件

注意： 一些选件可能没有供应。如需更多信息，请与您购买打印机处的销售商联系。

使用打印机控制面板

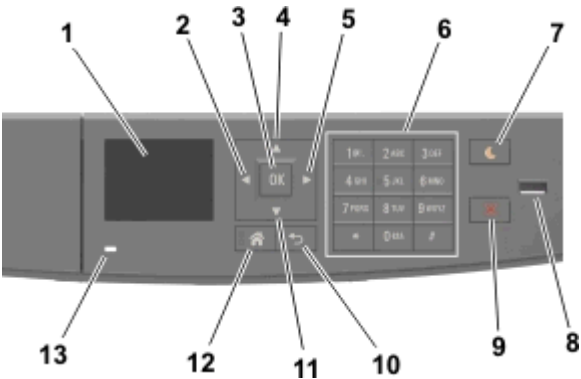

	使用	来
1	显示屏	<ul style="list-style-type: none">查看打印机状态和消息。设置和操作打印机。
2	向左箭头按钮	向左滚动。
3	“选择”按钮	<ul style="list-style-type: none">选择菜单选项。保存设置。
4	向上箭头按钮	向上滚动。
5	向右箭头按钮	向右滚动。
6	键盘	输入数字、字母或符号。
7	“睡眠”按钮	启用“睡眠”模式或“休眠”模式。 下列操作将打印机从“睡眠”模式唤醒： <ul style="list-style-type: none">按任意硬按钮打开进纸匣或前部盖门从计算机发送打印作业使用主电源开关执行加电复位连接设备到 USB 端口
8	USB 端口	将闪存驱动器连接到打印机。 注意： <ul style="list-style-type: none">只有前部 USB 端口支持闪存驱动器。此特性仅在精选的打印机型号中可用。
9	“停止”或“取消”按钮	停止所有的打印机活动。
10	“返回”按钮	返回到上一个屏幕。
11	向下箭头按钮	向下滚动。
12	“主页”按钮	转到主屏幕。
13	指示灯	检查打印机的状态。

理解“睡眠”按钮和指示灯的颜色

打印机控制面板上的“睡眠”按钮和指示灯的颜色表示一定的打印机状态或状况。

指示灯颜色及其相应的打印机状态

指示灯	打印机状态
关	打印机电源已关闭或处于“休眠”模式。
绿灯闪烁	打印机正在预热、处理数据或打印作业。
绿灯长亮	打印机电源已打开，但是空闲。
红灯闪烁	打印机要求用户干预。

“睡眠”按钮灯颜色及其相应的打印机状态

“睡眠”按钮灯	打印机状态
关	打印机电源关闭，空闲或处于“就绪”状态。
琥珀色灯长亮	打印机处于“睡眠”模式。
琥珀色灯闪烁	打印机正在进入“休眠”模式或者正在从“休眠”模式唤醒。
以缓慢的脉冲模式，琥珀色灯闪烁 0.1 秒，然后完全关闭 1.9 秒	打印机处于“休眠”模式。

连接电缆

使用 USB 或并口电缆将打印机连接到计算机上，或使用以太网电缆连接到网络上。

请确认下列匹配项：

- 电缆上的 USB 符号与打印机上的 USB 符号
- 适当的并口电缆与并口
- 适当的以太网电缆与以太网端口

警告—可能的损坏：请勿触摸 USB 电缆、任何网络适配器或所示区域中正在打印的打印机。不然，可能会丢失数据或出现故障。

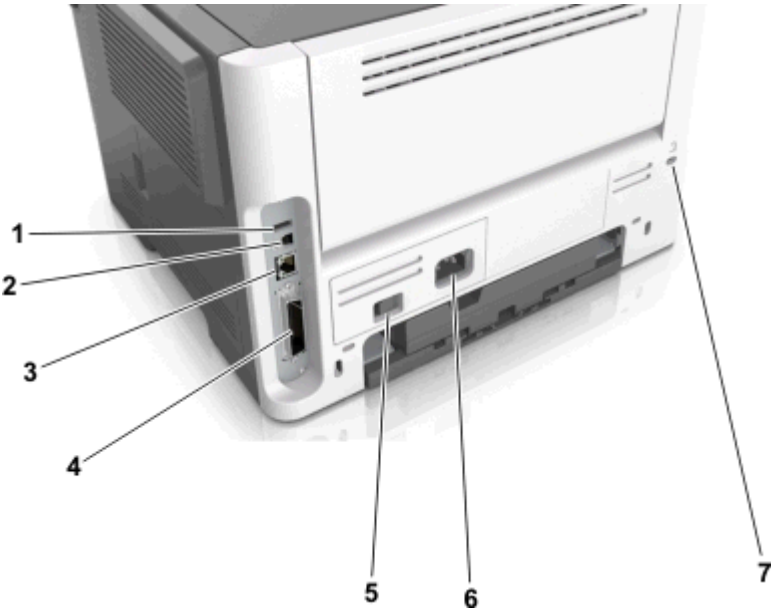

	使用	来
1	USB 端口	连接可选的无线网络适配器。
2	USB 打印机端口	将打印机连接到计算机。
3	以太网端口	将打印机连接到以太网网络。
4	并口 注意： 此端口仅在精选的打印机型号中可用。	将打印机连接到计算机。
5	电源开关	打开或关闭打印机电源。
6	打印机电源线插座	将打印机连接到电源插座上。
7	安全槽	连接将固定打印机的锁。

访问控制器板



当心—电击危险：如果您在设置完打印机后访问控制器主板或者安装可选的硬件或内存设备，请在继续操作之前先关闭打印机电源并从电源插座中拔掉电源线。如果您还有其他设备连接在打印机上，也应关闭它们的电源并拔掉所有连接到打印机上的电缆。

1 打开控制器板通道盖门。

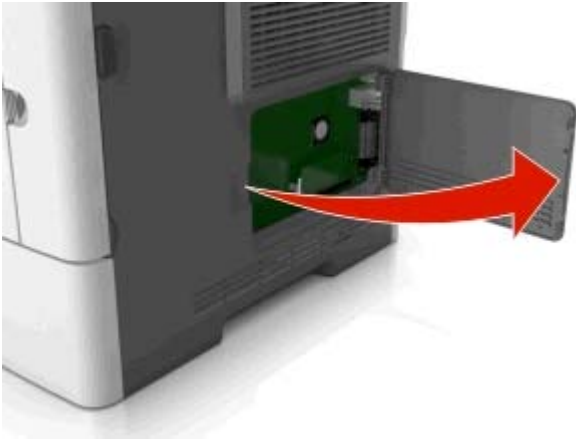

2 使用下面的图示来找到适当的连接器。

警告—可能的损坏：控制器板电子组件容易被静电损坏。在接触任何控制器电子组件或连接器之前请先触摸一下打印机上的金属表面。

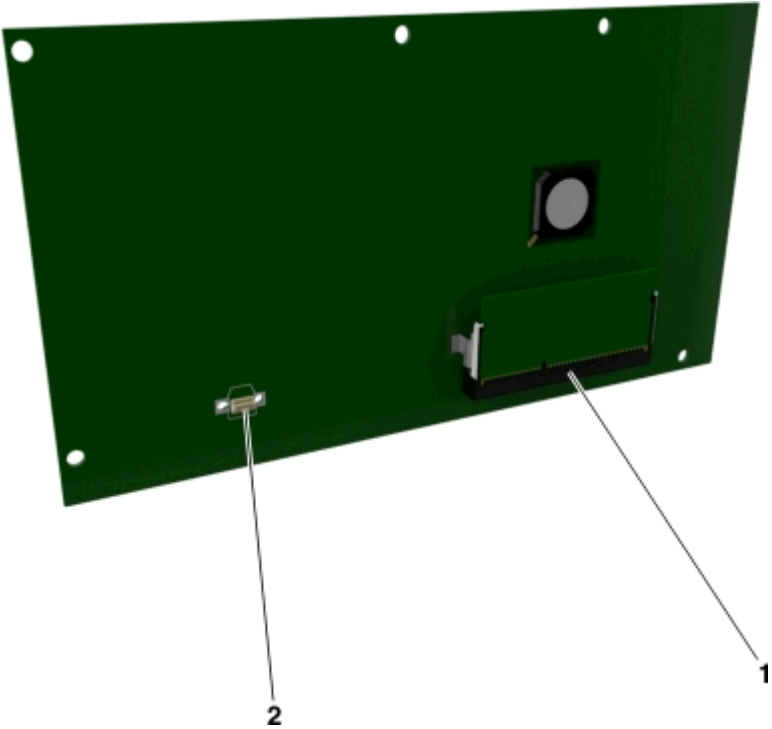

1	内存卡连接器
2	选件卡连接器

加载纸张和特殊介质

纸张和特殊介质的选择和处理会影响文档打印的可靠性。如需更多信息，请参阅第164 页“避免卡纸”和第111 页“保存纸张”。

设置纸张尺寸和类型

1 从打印机控制面板，导览至：

> 设置 > > 纸张菜单 > > 纸张尺寸/类型 >

2 按向上或向下箭头按钮来选择进纸匣或进纸器，然后按 。

3 按向上或向下箭头按钮来选择纸张尺寸，然后按 。

4 按向上或向下箭头按钮来选择纸张类型，然后按 来更改设置。

配置 Universal 纸张设置

Universal 纸张尺寸是用户定义的设置，让您使用没有在打印机菜单中预先设置的纸张尺寸进行打印。

注意：

- 最小的 Universal 纸张尺寸为 6 x 127 毫米（3 x 5 英寸），并且只有多功能进纸器支持。

- 最大的 **Universal** 纸张尺寸为 216 x 355.6 毫米（8.5 x 14 英寸），并且所有纸张来源都支持。

1 从打印机控制面板，导览至：

 > 设置 >  > 纸张菜单 >  > **Universal 设置** >  > 度量单位 >  > 选择度量单位 > 

2 选择**纵向宽度**或**纵向高度**，然后按 .

3 按向左或向右箭头按钮来更改设置，然后按 .

使用标准接纸架和挡纸板

标准接纸架最多可容纳 **150 页 20 磅** 的纸张。它在收集打印页时使打印面朝下。标准接纸架包括一个挡纸板，在纸张堆积时防止纸张从接纸架前部滑出。

要打开挡纸板，请拉动它以便它向前翻转。



注意：当移动打印机到另一个位置时，请关闭挡纸板。

加载进纸匣

 **当心—可能的伤害：**为了减少设备不稳定的风险，请分别加载每一个进纸匣。在需要加载之前，保持所有其他的进纸匣为关闭状态。

1 完全拉出进纸匣。

注意：当正在打印作业，或者打印机显示屏上出现**忙**时，请勿移除进纸匣。否则可能造成卡纸。



2 压住宽度导片凸柱，然后将它滑动到与您加载的纸张尺寸相符的正确位置上。

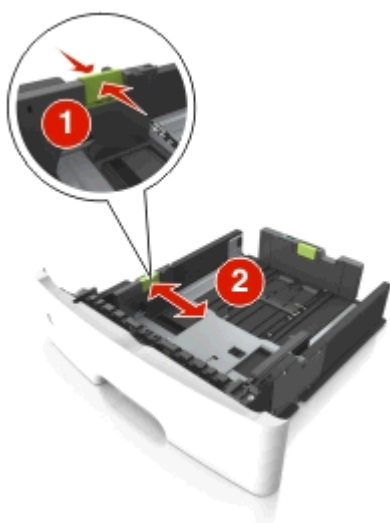

3 压住长度导片凸柱，然后将它滑动到与您加载的纸张尺寸相符的正确位置上。

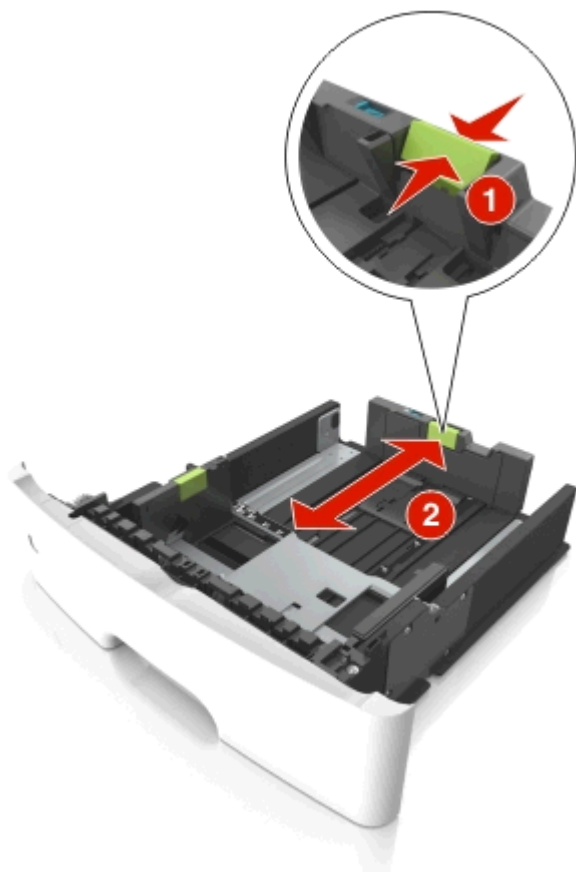

注意：

- 对于一些像 **letter**、**legal** 和 **A4** 这样的纸张尺寸，压住长度导片凸柱并将它向后滑动到可以容纳它们长度的位置。
- 当加载 **legal** 尺寸纸张时，长度导片延长超过基座，使得纸张会接触到灰尘。为保护纸张免受灰尘，您可以单独购买防尘盖板。如需更多信息，请与客户支持联系。
- 如果您在标准进纸匣中加载 **A6** 尺寸纸张，请压住长度导片凸柱并将它向进纸匣中心滑动，直到 **A6** 尺寸的位置。
- 确认宽度和长度导片与进纸匣底部的纸张尺寸指示器对齐。

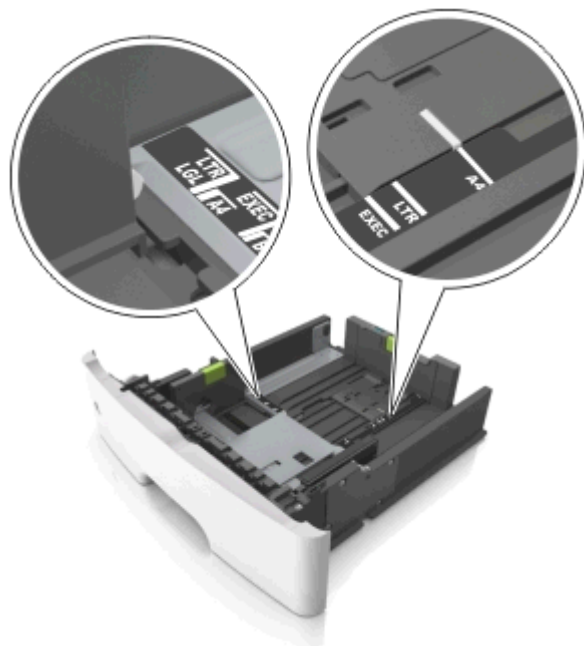

4 前后弯曲纸张，使它们松散，然后将它们扇形展开。不要折叠或弄皱纸张。对齐纸张的边缘。



5 加载纸张。

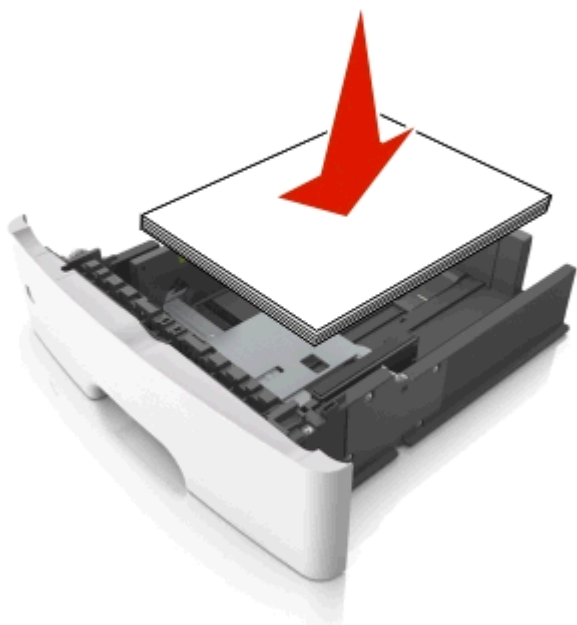

注意：

- 当使用再生纸或预印纸时，将可打印面朝下加载。
- 当加载预打孔的纸张时，将有孔的顶边对着进纸匣的前部。

- 当加载信签时让打印面朝下，并且将页面顶边对着进纸匣的前部。对于两面打印，当加载信签时让打印面朝上，并且将页面底边对着进纸匣的前部。
- 确认纸张低于位于宽度导片侧面的最大纸张加载指示线。

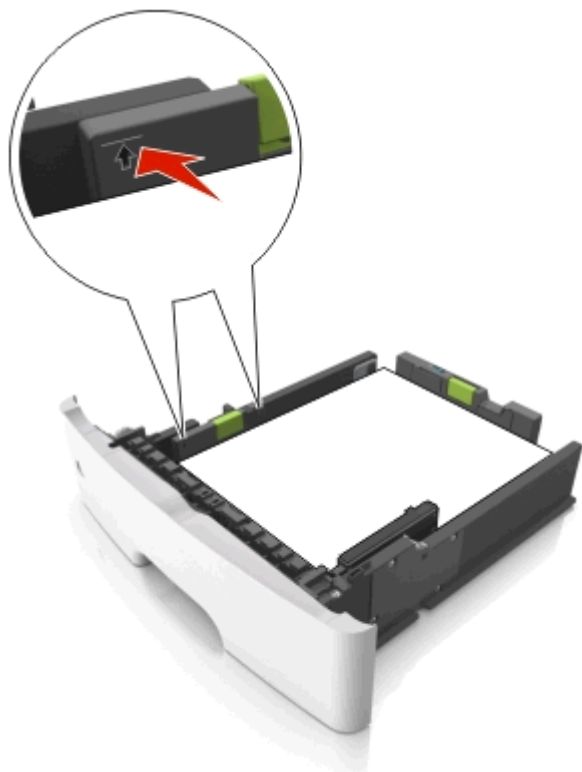

6 插入进纸匣。



7 从打印机控制面板，在“纸张”菜单中设置纸张尺寸和纸张类型以匹配进纸匣中加载的纸张。

注意：设置正确的纸张尺寸和类型以避免卡纸和打印质量问题。

加载多功能进纸器

当使用不同尺寸和类型的纸张或特殊介质（如卡片纸、透明胶片和信封）打印时，请使用使用多功能进纸器。您也可以将它用于信签的单面打印作业。

- 1 打开多功能进纸器。

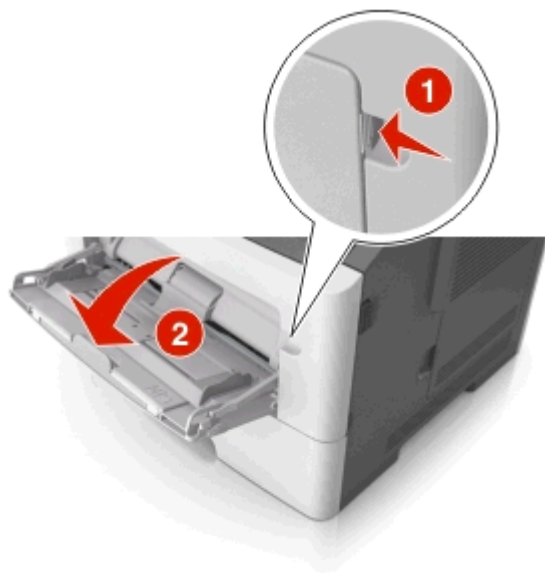

- a 拉出多功能进纸器扩展板。



- b 轻轻地拉扩展板，以使多功能进纸器完全展开。



- 2 压住左宽度导片上的凸柱，然后将导片移动到与您加载的纸张相符的位置。

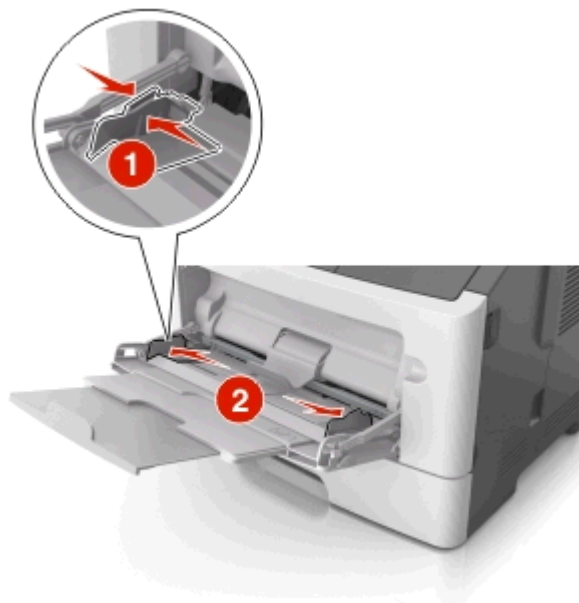

- 3 准备要加载的纸张或特殊介质。

- 前后弯曲纸张，使它们松散，然后将它们扇形展开。不要折叠或弄皱纸张。对齐纸张的边缘。



- 拿住透明胶片的边缘。前后弯曲透明胶片，使它们松散，然后将它们扇形展开。对齐透明胶片的边缘。

注意：避免接触透明胶片的可打印面。小心不要刮伤它们。



- 前后弯曲信封，使它们松散，然后将它们扇形展开。对齐信封的边缘。



- 4 加载纸张或特殊介质。

注意：

- 不要将纸张或特殊介质强行送入多功能进纸器中。
- 确认纸张或特殊介质低于纸张导片上的最大纸张加载指示线。过量加载可能造成卡纸。



- 加载纸张、透明胶片和卡片纸时，使推荐的可打印面朝上，并且顶边首先进入打印机。如需有关加载透明胶片的更多信息，请参阅透明胶片的包装。



注意：当加载 A6 尺寸的纸张时，请确认多功能进纸器扩展板轻轻地靠着纸张的边缘，以使最后几张纸留在原位。

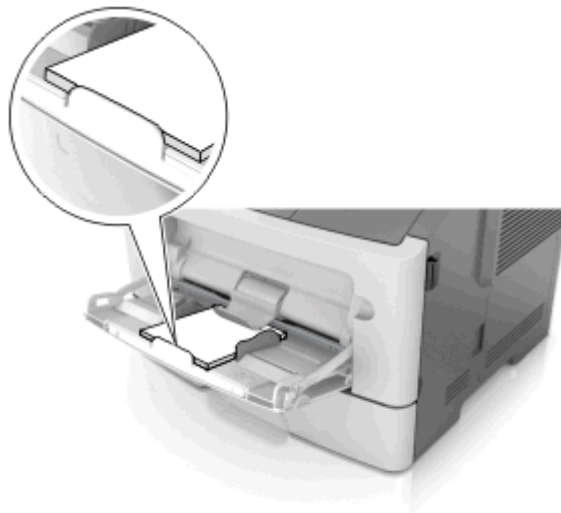

- 加载信签时，让打印面朝上，并且顶边先进入打印机。对于（两面）双面打印，加载信签时让打印面朝下，并且底边先进入打印机。



- 加载信封时，让封舌在左边，并且打印面朝下。



警告—可能的损坏：永远不要使用带有邮票、卡扣、摺扣、窗口、涂层或自动粘胶的信封。这些信封可能会严重损坏打印机。

- 5 从打印机控制面板，在“纸张”菜单中设置纸张尺寸和纸张类型以匹配多功能进纸器中加载的纸张或特殊介质。

进纸匣连接和解除连接

进纸匣连接和解除连接

- 1 打开 Web 浏览器，然后在地址字段中键入打印机 IP 地址。

注意：

- 在打印机控制面板上，从“网络/端口”菜单下面的 TCP/IP 部分中查看打印机 IP 地址。IP 地址显示为用小数点分隔的四组数字，例如 123.123.123.123。
- 如果您正在使用代理服务器，请临时禁用它以便正确加载 Web 页。

- 2 单击 **设置 > 纸张菜单**。

3 更改您正在连接的进纸匣的纸张尺寸和类型设置。

- 要连接进纸匣，请确认进纸匣的纸张尺寸和类型与其他进纸匣的相匹配。
- 要解除进纸匣连接，请确认进纸匣的纸张尺寸或类型与其他进纸匣的不匹配。

4 单击**提交**。

注意：您也可以使用打印机控制面板更改纸张尺寸和类型设置。如需更多信息，请参阅第 37 页“设置纸张尺寸和类型”。

警告—可能的损坏：进纸匣中加载的纸张应该符合打印机中分配的纸张类型名称。定影器的温度根据指定的纸张类型而变化。如果设置没有正确配置，可能出现打印问题。

为纸张类型创建自定义名称

使用 Embedded Web Server

1 打开 Web 浏览器，然后在地址字段中键入打印机 IP 地址。

注意：

- 在“网络/端口”菜单的 TCP/IP 部分中查看打印机的 IP 地址。IP 地址显示为用小数点分隔的四组数字，例如 123.123.123.123。
- 如果您正在使用代理服务器，请临时禁用它以便正确加载 Web 页。

2 单击**设置 > 纸张菜单 > 自定义名称**。

3 选择自定义名称，然后键入新的自定义纸张类型名称。

4 单击**提交**。

5 单击**自定义类型**，然后检验新的自定义纸张类型名称是否已替换自定义名称。

使用打印机控制面板

1 从打印机控制面板，导览至：

 > **设置** >  > **纸张菜单** >  > **自定义名称**

2 选择自定义名称，然后键入新的自定义纸张类型名称。

3 按 .

4 按**自定义类型**，然后检验新的自定义纸张类型名称是否已替换自定义名称。

分配自定义纸张类型

使用 Embedded Web Server

1 打开 Web 浏览器，然后在地址字段中键入打印机 IP 地址。

注意：

- 在“网络/端口”菜单的 TCP/IP 部分中查看打印机的 IP 地址。IP 地址显示为用小数点分隔的四组数字，例如 123.123.123.123。
- 如果您正在使用代理服务器，请临时禁用它以便正确加载 Web 页。

2 单击**设置 > 纸张菜单 > 自定义类型**。

- 3 选择自定义纸张类型名称，然后选择纸张类型。

注意：“纸张”是所有用户定义的自定义名称的出厂默认纸张类型。

- 4 单击**提交**。

使用打印机控制面板

- 1 从打印机控制面板，导览至：

 > 设置 >  > 纸张菜单 >  > 自定义类型

- 2 选择自定义纸张类型名称，然后选择纸张类型。

注意：“纸张”是所有用户定义的自定义名称的出厂默认纸张类型。

- 3 按 。

打印

打印文档

打印文档

- 1 从打印机控制面板上的“纸张”菜单，设置纸张类型和尺寸来匹配加载的纸张。
- 2 发送打印作业：

对于 Windows 用户

- a 打开文档后，单击**文件 > 打印**。
- b 单击**属性、首选项、选项或设置**。
- c 如果需要，请调整设置。
- d 单击**确定 > 打印**。

对于 Macintosh 用户

- a 如果需要，在“设定页面”对话框中定制设置：
 - 1 打开文档后，选择**文件 > 设定页面**。
 - 2 选择纸张尺寸或创建与加载的纸张相符的自定义尺寸。
 - 3 单击**好**。
- b 如果需要，在“设定页面”对话框中定制设置：
 - 1 打开文档后，选择**文件 > 打印**。
如果需要，单击提示三角形来查看更多选项。
 - 2 如果需要，从“打印”对话框和弹出菜单调整设置。

注意：要使用特定类型的纸张打印，请根据加载的纸张调整纸张类型设置，或者选择适当的进纸匣或进纸器。

- 3 单击 **打印**。

调整碳粉浓度

使用 Embedded Web Server

1 打开 Web 浏览器，然后在地址字段中键入打印机的 IP 地址。

注意：

- 在“网络/端口”菜单的 TCP/IP 部分中查看打印机的 IP 地址。IP 地址显示为用小数点分隔的四组数字，例如 123.123.123.123。
- 如果您正在使用代理服务器，请临时禁用它以便正确加载 Web 页。

2 单击 **设置 > 打印设置 > 质量菜单 > 碳粉浓度**。

3 调整碳粉浓度，然后单击 **提交**。

使用打印机控制面板

1 从打印机控制面板，导览至：

 > **设置** >  > **打印设置** >  > **质量菜单** >  > **碳粉浓度**

2 调整碳粉浓度，然后按 。

从闪存驱动器打印

从闪存驱动器打印

注意：

- 在打印加密的 PDF 文件之前，您将得到提示，从打印机控制面板输入文件密码。
- 您不能打印未取得打印许可的文件。

1 将闪存驱动器插入 USB 端口中。

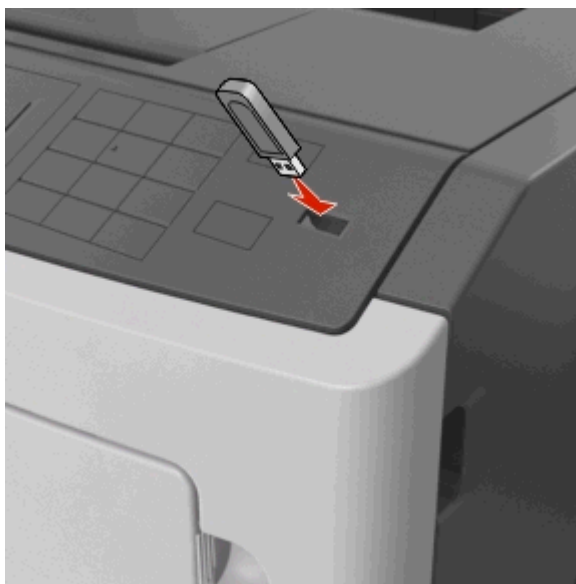

注意：

- 当闪存驱动器已安装时，一个闪存驱动器图标出现在打印机控制面板上和挂起作业图标中。
- 如果您在打印机要求关注（如发生卡纸）时插入闪存驱动器，打印机将忽略闪存驱动器。
- 如果您在打印机正在处理其他打印作业时插入闪存驱动器，则会出现忙。在处理完这些打印作业后，您可能需要查看挂起作业列表来从闪存驱动器打印文档。

警告—可能的损坏：当正在从内存设备打印、读取或写入时，不要触摸所示区域内的打印机或闪存驱动器。否则，可能会丢失数据。



- 2 从打印机控制面板，选择您要打印的文档。
- 3 按向左或向右箭头按钮来指定要打印的份数，然后按 **OK**。

注意：

- 在文档结束打印之前请不要从 **USB** 端口中移除闪存驱动器。
- 如果您在离开最初的 **USB** 菜单屏幕后将闪存驱动器留在打印机上，请从打印机控制面板访问挂起作业来从闪存驱动器打印文件。

支持的闪存驱动器和文件类型

闪存驱动器	文件类型
<p>许多闪存驱动器已经过测试认证可用于该打印机。如需更多信息，请与您购买打印机处的销售商联系。</p> <p>注意：</p> <ul style="list-style-type: none">• 高速 USB 闪存驱动器必须支持全速标准。不支持低速 USB 设备。• USB 闪存驱动器必须支持文件分配表（FAT）系统。不支持使用“新技术文件系统（NTFS）”或任何其他文件系统格式化的设备。	<p>文档：</p> <ul style="list-style-type: none">• .pdf• .xps <p>图像：</p> <ul style="list-style-type: none">• .dcx• .gif• .JPEG 或 .jpg• .bmp• .pcx• .TIFF 或 .tif• .png

打印保密和其他挂起作业

在打印机中保存打印作业

1 从打印机控制面板，导览至：

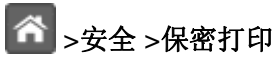

2 选择打印作业类型。

使用	来
保密打印有效期	将打印作业挂起在计算机中，直到您从打印机控制面板输入 PIN 码。 注意： PIN 码从计算机设置。它必须是使用数字 0 - 9 的四位数。
最多无效 PIN 码	限制能够输入无效 PIN 码的次数。 注意： 当达到限制时，对应于该用户名和 PIN 码的打印作业将被删除。
重复作业有效期	打印并将打印作业保存在打印机内存中。
保留作业有效期	保存打印作业以便稍后打印。 注意： 打印作业被挂起，直到从“挂起作业”菜单中被删除。
校验作业有效期	打印一份打印作业的副本，并挂起剩余的副本。它让您检查第一份副本是否令人满意。 注意： 一旦打印出所有副本之后，打印作业自动从打印机内存中被删除。
注意： <ul style="list-style-type: none">• 如果打印机需要额外内存来处理其他挂起作业，“保密”、“校验”、“保留”和“重复”打印作业可能被删除。• 您可以设置打印机将打印作业保存在打印机内存中，直到您从打印机控制面板启动打印作业。• 所有能够由用户在打印机上启动的打印作业被称为 <i>挂起作业</i>。	

3 按 。

打印保密和其他挂起作业

注意： 保密和校验打印作业在打印完毕后被自动从内存中删除。重复和保留作业被保留在打印机中，直到您选择删除它们。

对于 Windows 用户

- 1 打开文档后，单击文件 >打印。
- 2 单击属性、首选项、选项或设置。
- 3 单击打印并挂起。
- 4 选择打印作业类型（“保密”、“重复”、“保留”或“校验”），然后分配用户名。对于保密打印作业，还要输入四位数的 PIN 码。
- 5 单击确定或打印。

6 从打印机控制面板，释放打印作业。

- 对于保密打印作业，导航至：
挂起作业 > 选择您的用户名 > **保密作业** > 输入 PIN 码 > 选择打印作业 > 指定份数 > **打印**
- 对于其他打印作业，导航至：
挂起作业 > 选择您的用户名 > 选择打印作业 > 指定份数 > **打印**

对于 Macintosh 用户

1 打开文档后，选择**文件** > **打印**。

如果需要，单击提示三角形来查看更多选项。

2 从打印选项或“份数和页数”弹出菜单中选择**作业路由**。

3 选择打印作业类型（“保密”、“重复”、“保留”或“校验”），然后分配用户名。对于保密打印作业，还要输入四位数的 PIN 码。

4 单击**好**或**打印**。



5 从打印机控制面板，释放打印作业：

- 对于保密打印作业，导航至：
挂起作业 > 选择您的用户名 > **保密作业** > 输入 PIN 码 > 选择打印作业 > 指定份数 > **打印**
- 对于其他打印作业，导航至：
挂起作业 > 选择您的用户名 > 选择打印作业 > 指定份数 > **打印**

打印信息页

打印字体样本列表

1 从打印机控制面板，导航至：

 > **设置** >  > **报告** >  > **打印字体**

2 按向上或向下箭头按钮来选择字体设置。

3 按 。

注意： PPDS 字体仅在 PPDS 数据流被激活时出现。

打印目录列表



从打印机控制面板，导航至：

 > **设置** > **报告** >  > **打印目录** > 

注意：“打印目录”菜单项仅在可选的闪存或打印机硬盘已安装时出现。

取消打印作业

从打印机控制面板取消打印作业

从打印机控制面板，按  > 。

从计算机取消打印作业

对于 Windows 用户

- 1 打开“打印机”文件夹。

在 Windows 8 中

从“搜索” Charm 菜单，键入 **运行**，然后导览至：

应用程序列表 > **运行** > 键入 **control printers** > **确定**

在 Windows 7 或更早的版本中

- a 单击 ，或单击 **开始**，然后单击 **运行**。
- b 在“开始搜索”或“运行”对话框中，键入 **control printers**。
- c 按 **Enter**（回车键），或单击 **确定**。

- 2 双击打印机图标。
- 3 选择您要取消的打印作业。
- 4 单击 **删除**。

对于 Macintosh 用户

- 1 从 Apple 菜单，导览至下面某一项：
 - **系统预置** > **打印和扫描** > 选择您的打印机 > **打开打印队列**
 - **系统预置** > **打印和传真** > 选择您的打印机 > **打开打印队列**
- 2 从打印机窗口，选择您要取消的打印作业，然后删除它。

管理打印机

检查虚拟显示屏

- 1 打开 Web 浏览器，然后在地址字段中键入打印机 IP 地址。

注意：

- 在“网络/端口”菜单的 **TCP/IP** 部分中查看打印机的 IP 地址。IP 地址显示为用小数点分隔的四组数字，例如 **123.123.123.123**。
- 如果您正在使用代理服务器，请临时禁用它以便正确加载 Web 页。

- 2 检查出现在屏幕左上角的虚拟显示屏。

虚拟显示屏的功能象打印机控制面板上的实际显示屏一样。

从 Embedded Web Server 配置耗材通知

您可以通过设置可选的警报来确定您想要在耗材变得即将不足、不足、非常不足或到达其使用寿命结束时如何获得通知。

注意：

- 可以在碳粉盒、成像部件和维护组件上设置可选择的警报。
- 所有可选择的警报都可以设置为即将不足、不足和非常不足等耗材状况。不是所有可选值的警报都可以设置为使用寿命结束的耗材状况。用电子邮件发送可选择的警报可用于所有耗材状况。
- 可以为某些耗材的某些耗材状况设置提示警报的估算剩余耗材百分比。

1 打开 **Web** 浏览器，然后在地址字段中键入打印机 IP 地址。

注意：

- 在“网络/端口”菜单的 **TCP/IP** 部分中查看打印机的 IP 地址。IP 地址显示为用小数点分隔的四组数字，例如 **123.123.123.123**。
- 如果您正在使用代理服务器，请临时禁用它以便正确加载 **Web** 页。

2 单击 **设置 > 打印设置 > 耗材通知**。

3 从每一项耗材的下拉菜单，选择下列通知选项之一：

通知	描述
关	发生所有耗材的正常打印机行为。
仅电子邮件	当出现耗材状况时，打印机生成一个电子邮件。耗材的状态将出现在菜单页和状态页上。
警告	打印机显示警告消息并生成一个有关耗材状态的电子邮件。当出现耗材状况时，打印机不停止工作。
可持续停止 ¹	当出现耗材状况时打印机停止处理作业，并且用户需要按按钮才能继续打印。
不可持续停止 ^{1,2}	当出现耗材状况时，打印机停止工作。必须更换耗材才能继续打印。
¹ 当耗材通知启用时，打印机生成一个有关耗材状态的电子邮件。	
² 当一些耗材变空时，打印机停止工作以防止损坏。	

4 单击 **提交**。

修改保密打印设置

注意： 此特性仅在网络打印机或连接到打印服务器的打印机中可用。

1 打开 **Web** 浏览器，然后在地址字段中键入打印机 IP 地址。

注意：

- 在“网络/端口”菜单的 **TCP/IP** 部分中查看打印机的 IP 地址。IP 地址显示为用小数点分隔的四组数字，例如 **123.123.123.123**。
- 如果您正在使用代理服务器，请临时禁用它以便正确加载 **Web** 页。

2 单击 **配置 > 其他设置选项卡 > 安全 > 保密打印设置**。

3 修改设置：

- 设置尝试输入 PIN 码的最多次数。当用户超过了 PIN 码输入次数的指定值时，该用户的所有作业将被删除。
- 为保密打印作业设置一个到期时间。当用户在指定的时间内没有打印作业时，该用户的所有作业将被删除。

4 保存修改的设置。

将打印机设置复制到其他打印机

注意：此特性仅在网络打印机上可用。

- 1 打开 Web 浏览器，然后在地址字段中键入打印机 IP 地址。

注意：

- 在“网络/端口”菜单的 TCP/IP 部分中查看打印机的 IP 地址。IP 地址显示为用小数点分隔的四组数字，例如 123.123.123.123。
- 如果您正在使用代理服务器，请临时禁用它以便正确加载 Web 页。

- 2 单击**复制打印机设置**。
- 3 如需更改语言，请从下拉菜单中选择语言，然后单击**单击此处来提交语言**。
- 4 单击**打印机设置**。
- 5 在其适当的字段中键入源打印机和目标打印机的 IP 地址。

注意：如果您要添加或移除目标打印机，请单击**添加目标 IP**或**移除目标 IP**。

- 6 单击**复制打印机设置**。

创建打印机控制面板 PIN 码

“面板 PIN 码保护”菜单让您限制从打印机控制面板对菜单的访问。为限制对菜单的访问，请创建一个“个人身份识别码（PIN 码）”，然后分配 PIN 码给每一个菜单。

- 1 打开 Web 浏览器，然后在地址字段中键入打印机 IP 地址。

注意：

- 在“网络/端口”菜单的 TCP/IP 部分中查看打印机的 IP 地址。IP 地址显示为用小数点分隔的四组数字，例如 123.123.123.123。
- 如果您正在使用代理服务器，请临时禁用它以便正确加载 Web 页。

- 2 单击**设置 > 安全 > 面板 PIN 码保护**。
- 3 从“创建用户 PIN 码”或“创建管理员 PIN 码”部分，输入您的 PIN 码。

注意：您可以输入最多 16 位数的 PIN 码。
- 4 单击**修改**。
- 5 从“管理菜单”、“管理”或“功能访问”部分的任何菜单，选择**用户 PIN 码保护**或**管理员 PIN 码保护**或**管理员 PIN 码和用户 PIN 码保护**。

注意：您仍然能够使用“管理员 PIN 码”访问分配了“用户 PIN 码”的菜单。

- 6 单击**提交**。

如果您尝试从打印机控制面板访问 PIN 码保护的菜单，打印机将要求您输入 PIN 码。

注意：当您输入 PIN 码的最后一位数后，确认在打印机控制面板上按  超过 3 秒钟。

打印菜单设置页

打印菜单设置页来查看当前的菜单设置并检验打印机选件是否安装正确。

从打印机控制面板，导航至：



注意：如果您没有更改任何菜单项设置，那么菜单设置页将列出所有的出厂默认设置。从菜单保存的设置将作为 *用户默认设置* 替代出厂默认设置。用户默认设置在您再次访问菜单，选择另一个值并保存它之前一直保持有效。

打印网络设置页

如果打印机连接在网络上，请打印一份网络设置页来检验网络连接。此页也提供帮助网络打印配置的重要信息。

1 从打印机控制面板，导航至：



注意：如果安装了可选的内置式打印服务器，会出现 **打印网络 [x] 设置页**。

2 检查网络设置页上的第一部分，并确认状态为 **Connected（已连接）**。

如果状态为 **Not Connected（未连接）** 表示 LAN 分接器可能不活动或网络电缆可能出现功能故障。请咨询系统支持人员以找到解决办法，然后再打印一份网络设置页。

检查部件和耗材的状态

当需要替换耗材部件或要求维护时，打印机显示屏上会出现消息。

在打印机控制面板上检查部件和耗材状态

从打印机控制面板，导航至：



从 Embedded Web Server 检查部件和耗材的状态

注意：确认计算机和打印机都被连接到相同的网络上。

1 打开 Web 浏览器，然后在地址字段中键入打印机 IP 地址。

注意：

- 在“网络/端口”菜单的 TCP/IP 部分中查看打印机的 IP 地址。IP 地址显示为用小数点分隔的四组数字，例如 123.123.123.123。
- 如果您正在使用代理服务器，请临时禁用它以便正确加载 Web 页。



2 单击 **设备状态 > 更多详细信息**。

节省能源

使用 Eco 模式

使用 Eco 模式可快速选择一个或多个减少打印机对环境影响的方法。

1 从打印机控制面板，导览至：

 > 设置 > 设置 >  > 常规设置 >  > Eco 模式 >  > 选择您需要的设置





使用	来
关	将出厂默认设置用于所有与 Eco 模式相关联的设置。此设置支持本打印机的性能规格。
能源	减少能源使用，尤其在打印机空闲的时候。 <ul style="list-style-type: none">在作业准备打印之前，打印机引擎马达不启动。您可能注意到在打印第一页之前有短暂的延迟。打印机在不活动一分钟之后进入睡眠模式。
能源/纸张	使用所有与“能源”和“纸张”模式相关联的设置。
普通纸张	<ul style="list-style-type: none">启用自动两面（双面）打印功能。关闭打印日志功能。

2 按 。

减少打印机噪音

请使用“静音模式”来减少打印机噪音。

1 从打印机控制面板，导览至：

 > 设置 > 设置 >  > 常规设置 >  > 静音模式 > 

2 选择您需要的设置。

使用	来
开	减少打印机噪音。 注意： <ul style="list-style-type: none">打印作业将以降速处理。在文档准备打印之前，打印机引擎马达不启动。在打印第一页之前有短暂的延迟。
关	使用出厂默认设置。 注意： 此设置支持本打印机的性能规格。

3 按 。

调整“睡眠”模式

为节省能源，可以减少打印机在进入“睡眠”模式之前的分钟数。选择范围是 1 到 120。出厂默认设置是 30 分钟。

注意：打印机在处于“睡眠”模式时仍然接受打印作业。

使用 Embedded Web Server

1 打开 Web 浏览器，然后在地址字段中键入打印机 IP 地址。

注意：

- 在“网络/端口”菜单的 TCP/IP 部分中查看打印机的 IP 地址。IP 地址显示为用小数点分隔的四组数字，例如 123.123.123.123。
- 如果您正在使用代理服务器，请临时禁用它以便正确加载 Web 页。

2 导航至：

设置 > 常规设置 > 超时

3 在“睡眠模式”字段中，输入您希望打印机在进入“睡眠模式”之前等待的分钟数。

4 单击**提交**。

使用打印机控制面板

1 从打印机控制面板，导航至：

 > 设置 >  > 设置 >  > 常规设置 >  > 超时 >  > 睡眠模式 > 

2 在“睡眠模式”字段中，选择您希望打印机在进入“睡眠”模式之前等待的分钟数。

3 按 .

使用“休眠”模式

“休眠”是一种超低功耗运行模式。当以“休眠”模式运行时，所有其他系统和设备都被安全地降低功耗。

注意：

- 确认在发送打印作业之前，将打印机从“休眠”模式唤醒。硬件复位或者长按“睡眠”按钮将打印机从“休眠”模式唤醒。
- 可以预定“休眠”模式。如需更多信息，请参阅第60页“使用‘预定省电模式’”。
- 如果打印机处于“休眠”模式，那么 Embedded Web Server 被禁用。

使用 Embedded Web Server

1 打开 Web 浏览器，然后在地址字段中键入打印机 IP 地址。

注意：

- 在“网络/端口”菜单的 TCP/IP 部分中查看打印机的 IP 地址。IP 地址显示为用小数点分隔的四组数字，例如 123.123.123.123。
- 如果您正在使用代理服务器，请临时禁用它以便正确加载 Web 页。





2 单击**设置 > 常规设置 > 睡眠按钮设置**。

3 从“按睡眠按钮”或“按住睡眠按钮”下拉菜单，选择**休眠**。

4 单击**提交**。

使用打印机控制面板

1 从打印机控制面板，导览至：

 > 设置 >  > 设置 >  > 常规设置 > 

2 按箭头按钮，直到出现**按睡眠按钮**或**按住睡眠按钮**，然后按 .

3 按箭头按钮，直到出现**休眠**，然后按 .

注意：

- 当“按睡眠按钮”设置为“休眠”时，短按“睡眠”按钮将打印机设置为“休眠”模式。
- 当“按住睡眠按钮”设置为“休眠”时，长按“睡眠”按钮将打印机设置为“休眠”模式。

设置“休眠超时”

“休眠超时”让您设置打印机在处理打印作业之后到进入低能耗状态之前的等待时间。

使用 Embedded Web Server

1 打开 Web 浏览器，然后在地址字段中键入打印机 IP 地址。

注意：

- 在“网络/端口”菜单的 TCP/IP 部分中查看打印机的 IP 地址。IP 地址显示为用小数点分隔的四组数字，例如 123.123.123.123。
- 如果您正在使用代理服务器，请临时禁用它以便正确加载 Web 页。

2 单击**设置 > 常规设置 > 超时**。

3 从“休眠超时”菜单，选择您希望打印机在进入低能耗状态之前等待的小时数、天数、周数或月数。

4 单击**提交**。

使用打印机控制面板

1 从打印机控制面板，导览至：

 > 设置 >  > 设置 >  > 常规设置 >  > 超时 >  > 休眠超时 > 

2 选择打印机在处理打印作业之后到进入“休眠”模式之前的等待时间。

3 按 .

使用“预定省电模式”

“预定省电模式”让您预定打印机进入低能耗状态或“就绪”状态的时间。

注意：此特性仅在网络打印机或连接到打印服务器的打印机中可用。

使用 Embedded Web Server

1 打开 Web 浏览器，然后在地址字段中键入打印机 IP 地址。

注意：

- 在“网络/端口”菜单的 TCP/IP 部分中查看打印机的 IP 地址。IP 地址显示为用小数点分隔的四组数字，例如 123.123.123.123。
- 如果您正在使用代理服务器，请临时禁用它以便正确加载 Web 页。

2 单击**设置 > 常规设置 > 预定省电模式**。

3 从“操作”菜单，选择省电模式。

4 从“时间”菜单，选择时间。

5 从“日”菜单，选择日期。

6 单击**添加**。

调整打印机显示屏的明亮度

为节省能源，或者如果您阅读显示屏有困难，请调整它的明亮度设置。

使用 Embedded Web Server

1 打开 Web 浏览器，然后在地址字段中键入打印机 IP 地址。

注意：

- 在“网络/端口”菜单的 TCP/IP 部分中查看打印机的 IP 地址。IP 地址显示为用小数点分隔的四组数字，例如 123.123.123.123。
- 如果您正在使用代理服务器，请临时禁用它以便正确加载 Web 页。

2 单击**设置 > 常规设置**。

3 在“屏幕明亮度”字段中，输入您希望用于显示屏的明亮度百分比。

4 单击**提交**。

还原出厂默认设置

如果您想要保留当前菜单设置列表作为参考，请在还原出厂默认设置之前打印菜单设置页。如需更多信息，请参阅第 55 页“打印菜单设置页”。

如果您希望有更全面的方法还原打印机的出厂默认设置，请执行“擦除所有设置”选项。如需更多信息，请参阅第 62 页“清除非易失性内存”。

警告—可能的损坏：还原出厂默认设置将使大多数打印机设置返回到最初的出厂默认设置。例外情况包括显示语言、自定义尺寸和消息，以及“网络/端口”菜单设置。保存在 RAM 中的所有下载资源都被删除。保存在闪存或打印机硬盘上的下载资源不受影响。

从打印机控制面板，导览至：

 > 设置 > 设置 >  > 常规设置 >  > 出厂默认设置 >  > 立即还原 > 

保护打印机

使用安全锁特性

打印机配置了安全锁特性。将与大多数笔记本电脑兼容的安全锁连接到所示位置以保护打印机。



易失性声明

您的打印机包含各种内存，可以存储设备和网络设置，以及用户数据。

内存类型	描述
易失性内存	您的打印机使用标准 <i>随机存取内存</i> （RAM）在简单打印作业期间临时缓存用户数据。
非易失性内存	您的打印机可以使用两种形式的非易失性内存： EEPROM 和 NAND （闪烁存储器）。两种类型都用来保存操作系统、设备设置和网络信息。

在下列情况下清除任何已安装的打印机内存中的内容：

- 打印机正要停止工作。
- 打印机正被移动到另一个部门或位置。
- 打印机正在由您组织以外的人员维修。
- 为了维修将打印机从您的处所移出。
- 打印机被出售给另一个组织。

清除易失性内存

安装在您打印机内的易失性内存（RAM）需要电源来保留信息。要清除已缓存的数据，请关闭打印机电源。

清除非易失性内存

通过下列步骤，清除单独设置、设备和网络设置、安全设置，以及嵌入式解决方案：

- 1 关闭打印机电源。
- 2 在键盘上按下 **2** 和 **6**，并同时打开打印机电源。只有当屏幕上出现进程条时才能松开两个按钮。
打印机执行加电序列，然后出现“配置菜单”。当打印机完全打开时，打印机显示屏上出现一个功能列表。
- 3 按向上或向下箭头按钮，直到出现**擦除所有设置**。
在此过程中打印机将重启几次。

注意：“擦除所有设置”安全地从打印机内存中删除设备设置、解决方案、作业和密码。

- 4 导览至：

返回 >退出配置菜单

打印机将执行加电复位，然后返回到正常的操作模式。

查找打印机安全信息

在高安全性环境中，您可能需要采取额外的步骤，以确保存储在打印机内的保密数据不会被未经授权的人员访问。如需更多信息，请访问我们的网站，然后查看适用于您的打印机的 *Embedded Web Server Administrator's Guide* (*Embedded Web Server 管理员指南*)，或与您购买打印机处的销售商联系。对于中国大陆用户，也可拨打 800-810-0595 进行查询。

使用触摸屏打印机型号

了解打印机

打印机配置

⚠ 当心—可能的伤害： 为了减少设备不稳定的风险，请分别加载每一个进纸匣。在需要加载之前，保持所有的进纸匣为关闭状态。

注意： 一些选项仅在精选的打印机型号中可用。如需更多信息，请与您购买打印机处的销售商联系。

基本和已配置型号

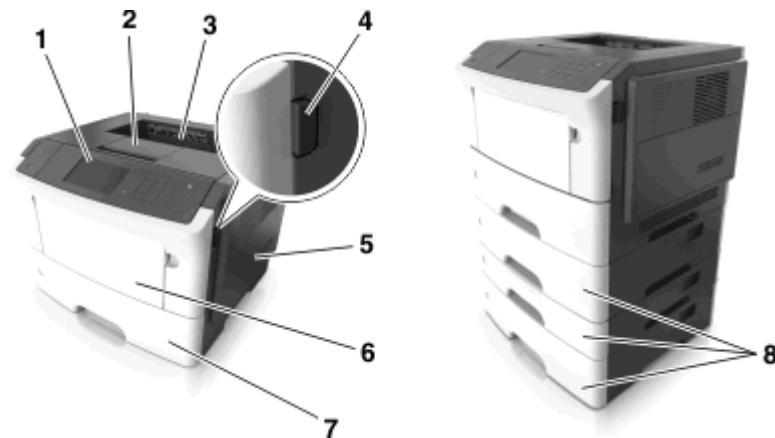

1	打印机控制面板
2	挡纸板
3	标准接纸架
4	前部盖门释放按钮
5	控制器板通道盖门
6	100 页多功能进纸器
7	标准 550 页进纸匣
8	250 页或 550 页进纸匣选项

使用打印机控制面板

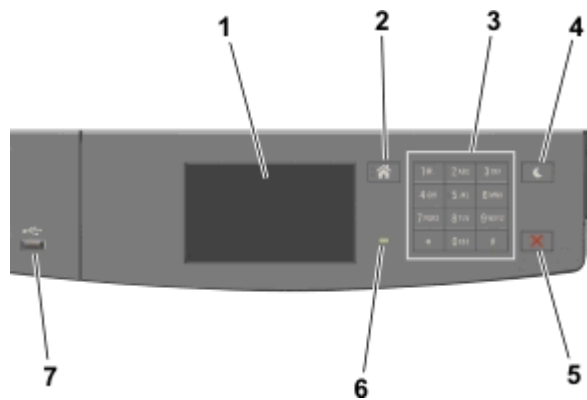

	使用	来
1	显示屏	<ul style="list-style-type: none">查看打印机状态和消息。设置和操作打印机。
2	“主页”按钮	转到主屏幕。
3	键盘	输入数字、字母或符号。
4	“睡眠”按钮	启用“睡眠”模式或“休眠”模式。 下列操作将打印机从“睡眠”模式唤醒： <ul style="list-style-type: none">触摸屏幕按任意硬按钮打开进纸匣或前部盖门从计算机发送打印作业使用主电源开关执行加电复位连接设备到 USB 端口
5	“停止”或“取消”按钮	停止所有的打印机活动。
6	指示灯	检查打印机的状态。
7	USB 端口	将闪存驱动器连接到打印机。 注意： 只有前部 USB 端口支持闪存驱动器。

理解“睡眠”按钮和指示灯的颜色

打印机控制面板上的“睡眠”按钮和指示灯的颜色表示一定的打印机状态或状况。

指示灯颜色及其相应的打印机状态

指示灯	打印机状态
关	打印机电源已关闭或处于“休眠”模式。
绿灯闪烁	打印机正在预热、处理数据或打印作业。
绿灯长亮	打印机电源已打开，但是空闲。
红灯闪烁	打印机要求用户干预。

“睡眠”按钮灯颜色及其相应的打印机状态

“睡眠”按钮灯	打印机状态
关	打印机电源关闭，空闲或处于“就绪”状态。
琥珀色灯长亮	打印机处于“睡眠”模式。
琥珀色灯闪烁	打印机正在进入“休眠”模式或者正在从“休眠”模式唤醒。
以缓慢的脉冲模式，琥珀色灯闪烁 0.1 秒，然后完全关闭 1.9 秒	打印机处于“休眠”模式。

理解主屏幕

当打印机电源打开时，显示屏显示被称为主屏幕的基本屏幕。使用主屏幕按钮和图标来启动操作。

注意：您的主屏幕可能根据您的主屏幕定制设置、管理设置和活动的嵌入式解决方案而有所变化。

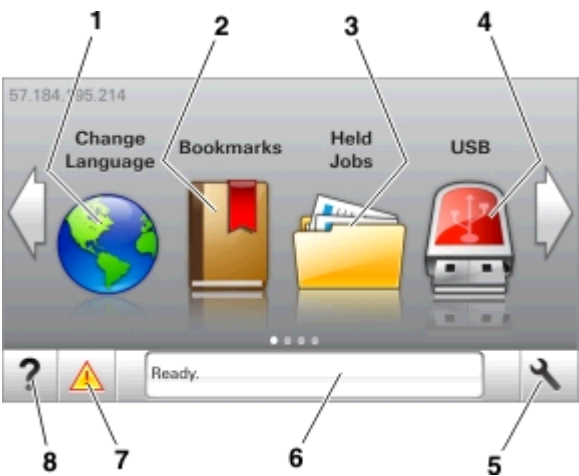



触摸		来
1	更改语言	更改打印机的主要语言。
2	书签	创建、组织和保存一组书签（URL）到文件夹和文件链接的树形视图中。 注意： 树形视图不包括在“表单和收藏夹”中创建的书签，并且树中的书签也不能在“表单和收藏夹”中使用。
3	挂起作业	显示所有当前的挂起作业。
4	USB	从闪存驱动器查看、选择或打印照片和文档。 注意： 此图标仅在您返回到主屏幕并且内存卡或闪存驱动器连接在打印机上出现。
5	菜单	访问打印机菜单。 注意： 这些菜单仅在打印机处于“就绪”状态时可用。
6	状态消息栏	<ul style="list-style-type: none">显示当前的打印机状态，例如就绪或忙。显示打印机状况，例如成像部件不足或碳粉不足。显示干预消息和如何清除它们的指导。
7	状态/耗材	<ul style="list-style-type: none">无论何时打印机要求干预以继续处理时，显示打印机警告或错误消息。查看有关打印机警告或消息，以及如何清除它的更多信息。
8	提示	查看上下文相关的帮助信息。

这也可能出现在主屏幕上：

触摸	来
搜索挂起作业	搜索当前的挂起作业。
基于用户的作业数	访问由用户保存的打印作业。
配置文件和解决方案	访问配置文件和解决方案。

特性

特性	描述
维护消息警报 	如果维护消息影响到功能，会出现此图标并且红色指示灯闪烁。
警告 	如果出现错误情况，会出现此图标。
打印机 IP 地址 示例：123.123.123.123	您打印机的 IP 地址位于主屏幕的左上角，并且显示为四组小数点分隔的数字。当访问 Embedded Web Server 时，您可以使用 IP 地址来查看并远程配置打印机设置，即使您没有实际靠近打印机。

使用触摸屏按钮

注意：您的主屏幕可能根据您的主屏幕定制设置、管理设置和活动的嵌入式解决方案而有所变化。

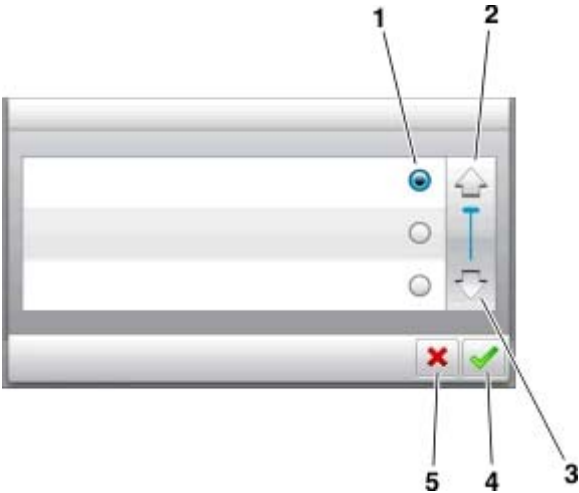

	触摸	来
1	单选按钮	选择或清除项目。
2	向上箭头	向上滚动。
3	向下箭头	向下滚动。
4	“接受”按钮	保存设置。

	触摸	来
5	“取消”按钮	<ul style="list-style-type: none">取消操作或选择。返回到上一个屏幕。

其他触摸屏按钮

触摸	来
	返回到主屏幕。
	在打印机控制面板上打开上下文敏感的“帮助”对话。
	向左滚动。
	向右滚动。

连接电缆

使用 **USB** 电缆或并口电缆将打印机连接到计算机上，或使用以太网电缆连接到网络上。

请确认下列匹配项：

- 电缆上的 **USB** 符号与打印机上的 **USB** 符号
- 适当的并口电缆与并口

注意：并口仅在“内部方案端口”已安装时可用。

- 适当的以太网电缆与以太网端口

警告—可能的损坏：请勿触摸 **USB** 电缆、任何网络适配器或所示区域中正在打印的打印机。不然，可能会丢失数据或出现故障。

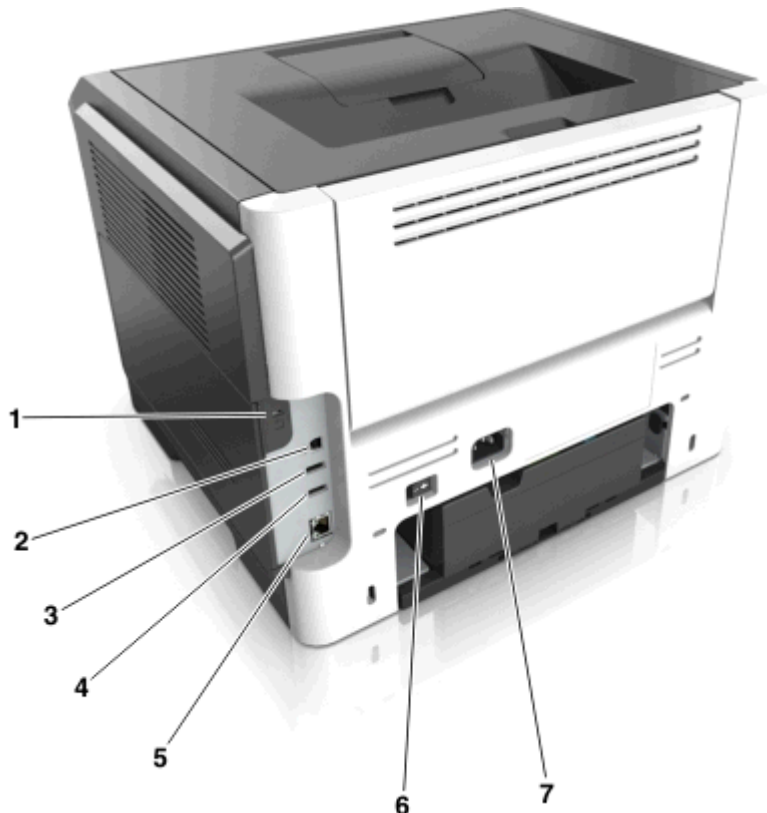

	使用	来
1	安全槽	连接将固定控制器板的锁。
2	USB 打印机端口	将打印机连接到计算机。
3	USB 端口	将闪存驱动器连接到打印机。
4	USB 端口	连接可选的无线网络适配器。
5	以太网端口	将打印机连接到以太网络。
6	电源开关	打开或关闭打印机电源。
7	打印机电源线插座	将打印机连接到电源插座上。

访问控制器板

⚠ 当心—电击危险： 如果您在设置完打印机后访问控制器主板或者安装可选的硬件或内存设备，请在继续操作之前先关闭打印机电源并从电源插座中拔掉电源线。如果您还有其他设备连接在打印机上，也应关闭它们的电源并拔掉所有连接到打印机上的电缆。

- 1 打开控制器板通道盖门。



- 2 使用绿色手柄打开控制器板挡板。



- 3 使用下面的图示来找到适当的连接器。

警告—可能的损坏： 控制器板电子组件容易被静电损坏。在接触任何控制器电子组件或连接器之前请先触摸一下打印机上的金属表面。

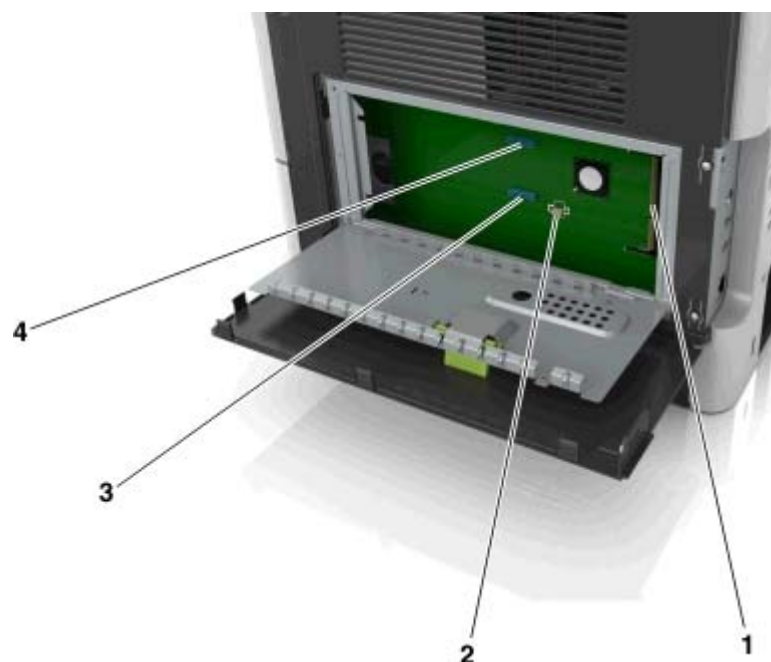

1	内存卡连接器
2	选件卡连接器
3	打印机硬盘连接器
4	内置方案端口连接器

4 关闭控制器板挡板，然后关闭控制器板通道盖门。



设置和使用主屏幕应用程序

注意:

- 这些主屏幕应用程序仅在精选的打印机型号中被支持。
- 您的主屏幕可能根据您的主屏幕定制设置、管理设置和活动的嵌入式应用程序而有所变化。一些应用程序仅在精选的打印机型号中被支持。
- 还有其他解决方案和应用程序可供选购。如需更多信息，请与您购买打印机处的销售商联系。

查找计算机的 IP 地址

注意: 确认您知道如何将打印机和计算机连接到网络（以太网或无线）。

当设置诸如下面这些的主屏幕应用程序时，需要计算机的 IP 地址：

- 表单与收藏夹
- 多目标扫描方案
- 扫描到网络

对于 Windows 用户

1 打开命令窗口。

在 Windows 8 中

从“搜索”Charm 菜单，键入**运行**，然后导览至：
应用程序列表 > **运行** > 键入 **cmd** > **确定**

在 Windows 7 或更早的版本中

- a 单击 ，或单击**开始**，然后单击**运行**。
- b 在“开始搜索”或“运行”对话框中，键入 **cmd**。
- c 按 **Enter**（回车键），或单击**确定**。

2 键入 **ipconfig**，然后单击**转到**或按 **Enter**（回车键）。

注意: 键入 **ipconfig /all** 来查看其他的有用信息。

3 查找 **IP** 地址。

IP 地址显示为用小数点分隔的四组数字，例如 123.123.123.123。

对于 Macintosh 用户

注意: 这仅在 Mac OS X 10.5 或更高版本中适用。

1 从 Apple 菜单，导览至：

系统预置 > **网络**

2 单击**以太网**、**Wi-Fi** 或 **AirPort**。

3 单击**高级** > **TCP/IP**。

4 查找 **IPv4** 地址。

查找打印机的 IP 地址

注意：确认您的打印机连接到网络或打印服务器上。

您可以查找打印机的 IP 地址：

- 从打印机主屏幕的左上角。
- 从“网络/端口”菜单中的 TCP/IP 部分。
- 通过打印网络设置页或菜单设置页，然后查找 TCP/IP 部分。

注意：IP 地址显示为用小数点分隔的四组数字，例如 123.123.123.123。

访问 Embedded Web Server

Embedded Web Server 是打印机 Web 页，让您即使没有实际在打印机近旁时也能查看和远程配置打印机设置。

1 获取打印机 IP 地址：

- 从打印机控制面板主屏幕
- 从“网络/端口”菜单中的 TCP/IP 部分
- 通过打印网络设置页或菜单设置页，然后查找 TCP/IP 部分

注意：IP 地址显示为四组由小数点分隔的数字，例如 123.123.123.123。

2 打开 Web 浏览器，然后在地址字段中键入打印机 IP 地址。

3 按 **Enter**（回车键）。

注意：如果您正在使用代理服务器，请临时禁用它以便正确加载 Web 页。

定制主屏幕

1 打开 Web 浏览器，然后在地址字段中键入打印机 IP 地址。

注意：在打印机主屏幕上查看打印机 IP 地址。IP 地址显示为用小数点分隔的四组数字，例如 123.123.123.123。

2 请执行下列操作中的一项或多项：

- 显示或隐藏基本打印机功能的图标。
 - a** 单击**设置 > 常规设置 > 主屏幕定制**。
 - b** 选择复选框来指定哪些图标出现在主屏幕上。

注意：如果您清除某个图标旁边的复选框，该图标将不会出现在主屏幕上。

- c** 单击**提交**。
- 为应用程序定制图标。如需更多信息，请参阅第73页“查找有关主屏幕应用程序的信息”，或者参阅随应用程序附带的文档。

激活主屏幕应用程序

查找有关主屏幕应用程序的信息

您的打印机在出厂时预安装了主屏幕应用程序。您在能够使用这些应用程序之前，您必须先使用 **Embedded Web Server** 激活并设置这些应用程序。如需有关访问 **Embedded Web Server** 的更多信息，请参阅第 72 页“访问 **Embedded Web Server**”。

如需有关配置和使用主屏幕应用程序的详细信息，请与您购买打印机处的销售商联系。

使用“背景和待机屏幕”

图标	描述
	应用程序让您定制打印机主屏幕的背景和待机屏幕。

- 1 从主屏幕，导览至：
更改背景 > 选择要使用的背景
- 2 触摸 .

设置“表单与收藏夹”

使用	来
	<p>通过让您直接从打印机主屏幕快速查找并打印常用的在线表单来组织工作流程。</p> <p>注意：打印机必须有访问保存书签的网络文件夹、FTP 站点或 Web 站点的权限。从保存书签的计算机，使用共享、安全和防火墙设置来允许打印机至少有读访问权限。如需帮助，请参阅随操作系统附带的文档。</p>

- 1 打开 **Web** 浏览器，然后在地址字段中键入打印机 **IP** 地址。
注意：在打印机主屏幕上查看打印机 **IP** 地址。**IP** 地址显示为用小数点分隔的四组数字，例如 123.123.123.123。
- 2 单击**设置** > **应用程序** > **应用程序管理** > **表单与收藏夹**。
- 3 单击**添加**，然后定制设置。

- 注意：**
- 查看每个字段旁边的鼠标悬停帮助以获得设置的描述。
 - 要确认书签的位置设置是否正确，请键入书签所在的主计算机的正确 **IP** 地址。如需有关获取主计算机的 **IP** 地址的更多信息，请参阅第 71 页“查找计算机的 **IP** 地址”。

- 确认打印机有访问书签所在的文件夹的权限。

4 单击应用。

要使用应用程序，请触摸打印机主屏幕上的**表单与收藏夹**，然后导览表单类别，或基于表单号码、名称或描述搜索表单。

理解“Eco 设置”

图标	描述
	应用程序让您容易地管理能源消耗、噪音、碳粉和纸张使用设置，以帮助降低您的打印机对环境的影响。

设置“远程操作面板”

此应用程序在您的计算机屏幕上显示打印机控制面板并让您与打印机控制面板互动，即使您实际上没有在网络打印机附近。从您的计算机屏幕，您可以查看打印机状态、释放挂起的打印作业、创建书签，以及进行其他您可能通常在网络打印机旁边时进行的打印相关任务。

- 1 打开 Web 浏览器，然后在地址字段中键入打印机 IP 地址。

注意：在打印机主屏幕上查看打印机 IP 地址。IP 地址显示为用小数点分隔的四组数字，例如 123.123.123.123。

- 2 单击**设置 > 远程操作面板设置**。
- 3 选择**启用**复选框，然后定制设置。
- 4 单击**提交**。

要使用应用程序，请单击**远程操作面板 > 启动 VNC Applet**。

导出和导入配置

您可以将配置设置导出到文本文件中，然后导入文件来将设置应用于其他打印机。

- 1 打开 Web 浏览器，然后在地址字段中键入打印机 IP 地址。

注意：在打印机主屏幕上查看打印机 IP 地址。IP 地址显示为用小数点分隔的四组数字，例如 123.123.123.123。

- 2 要为一个应用程序导出或导入配置，请执行下列操作：
 - a 单击**设置 > 应用程序 > 应用程序管理**。
 - b 从已安装的应用程序列表，单击您要配置的应用程序的名称。
 - c 单击**配置**，然后执行下面任一操作：
 - 要将配置导出至文件，请单击**导出**，然后按照计算机屏幕上的指导保存配置文件。

注意：

- 当保存配置文件时，您可以键入唯一的文件名或者使用默认的名称。
- 如果出现“JVM 内存不足”错误，请重复导出过程，直到配置文件被保存。
- 要从文件导入配置，请单击**导入**，然后浏览到已保存的配置文件，该文件是从之前配置的打印机导出的。

注意：

- 在导入配置文件之前，您可以选择先预览它或者直接加载它。
- 如果发生超时并出现空白屏幕，请刷新 Web 浏览器，然后单击**应用**。

3 要为多个应用程序导出或导入配置，请执行下列操作：**a 单击设置 > 导入/导出。****b 请执行下面的任一操作：**

- 要导出配置文件，请单击**导出嵌入式解决方案设置文件**，然后按照计算机屏幕上的指导保存配置文件。
- 要导入配置文件，请执行下列操作：
 - 1 单击导入嵌入式解决方案设置文件 > 选择文件**，然后浏览到已保存的配置文件，该文件是从之前配置的打印机导出的。
 - 2 单击提交。**

加载纸张和特殊介质

纸张和特殊介质的选择和处理会影响文档打印的可靠性。如需更多信息，请参阅第164页“避免卡纸”和第111页“保存纸张”。

设置纸张尺寸和类型

从主屏幕，导览至：



>纸张菜单 >纸张尺寸/类型 > 选择一个进纸匣 > 选择纸张尺寸或类型 >



配置 Universal 纸张设置

Universal 纸张尺寸是用户定义的设置，让您使用没有在打印机菜单中预先设置的纸张尺寸进行打印。

注意：

- 最小的 Universal 纸张尺寸为 6 x 127 毫米（3 x 5 英寸），并且只有多功能进纸器支持。
- 最大的 Universal 纸张尺寸为 216 x 355.6 毫米（8.5 x 14 英寸），并且所有纸张来源都支持。

1 从打印机控制面板，导览至：

>纸张菜单 >Universal 设置 >度量单位 > 选择度量单位 >

**2 触摸纵向宽度或纵向高度。****3 选择宽度或高度，然后触摸**  **。**

使用标准接纸架和挡纸板

标准接纸架最多可容纳 **150 页 20 磅** 的纸张。它在收集打印页时使打印面朝下。标准接纸架包括一个挡纸板，在纸张堆积时防止纸张从接纸架前部滑出。

要打开挡纸板，请拉动它以便它向前翻转。



注意：当移动打印机到另一个位置上，请确认挡纸板被关闭。

加载进纸匣

⚠ 当心—可能的伤害：为了减少设备不稳定的风险，请分别加载每一个进纸匣。在需要加载之前，保持所有其他的进纸匣为关闭状态。

1 完全拉出进纸匣。

注意：当正在打印作业，或者打印机显示屏上出现**忙**时，请勿移除进纸匣。否则可能造成卡纸。



2 压住宽度导片凸柱，然后将它滑动到与您加载的纸张尺寸相符的正确位置上。

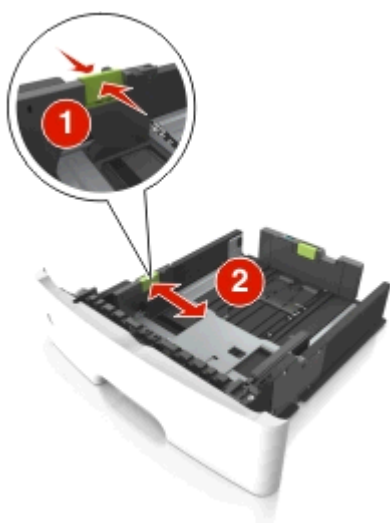

3 压住长度导片凸柱，然后将它滑动到您加载的纸张尺寸相符的正确位置上。

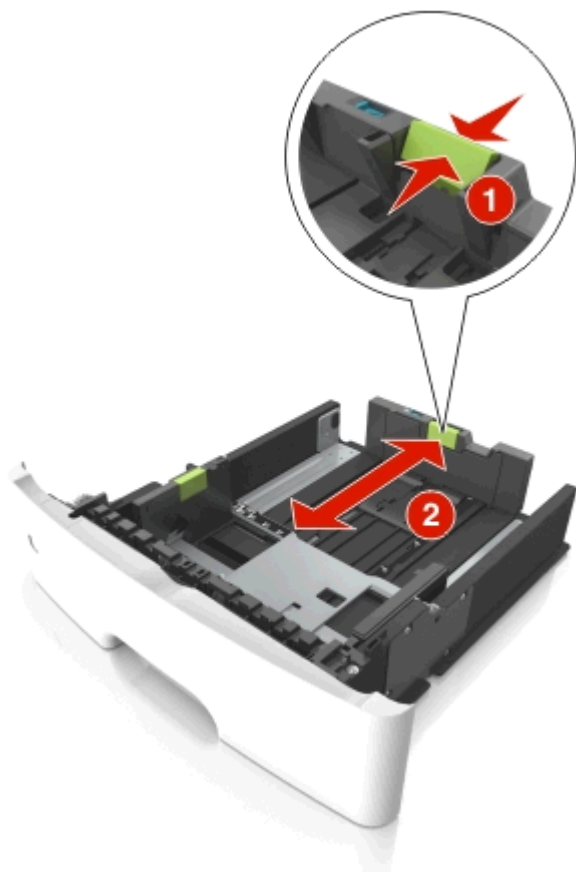

注意：

- 对于一些像 **letter**、**legal** 和 **A4** 这样的纸张尺寸，压住长度导片凸柱并将它向后滑动到可以容纳它们长度的位置。
- 当加载 **legal** 尺寸纸张时，长度导片延长超过基座，使得纸张会接触到灰尘。为保护纸张免受灰尘，您可以单独购买防尘盖板。如需更多信息，请与客户支持联系。
- 如果您在标准进纸匣中加载 **A6** 尺寸纸张，请压住长度导片凸柱并将它向进纸匣中心滑动，直到 **A6** 尺寸的位置。
- 确认宽度和长度导片与进纸匣底部的纸张尺寸指示器对齐。

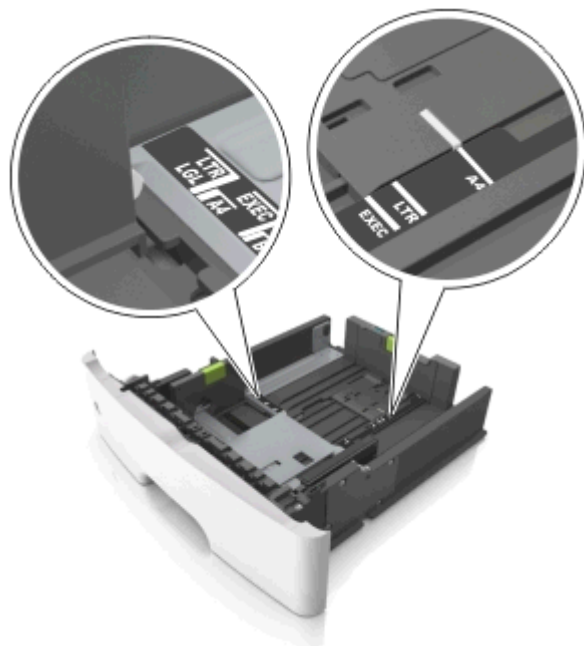

4 前后弯曲纸张，使它们松散，然后将它们扇形展开。不要折叠或弄皱纸张。对齐纸张的边缘。



5 加载纸张。

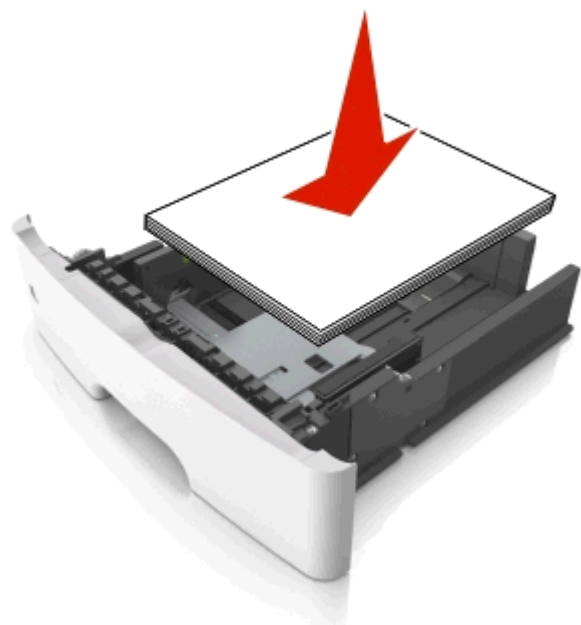

注意：

- 当使用再生纸或预印纸时，将可打印面朝下加载。
- 当加载预打孔的纸张时，将有孔的顶边对着进纸匣的前部。

- 当加载信签时让打印面朝下，并且将页面顶边对着进纸匣的前部。对于两面打印，当加载信签时让打印面朝上，并且将页面底边对着进纸匣的前部。
- 确认纸张低于位于宽度导片侧面的最大纸张加载指示线。

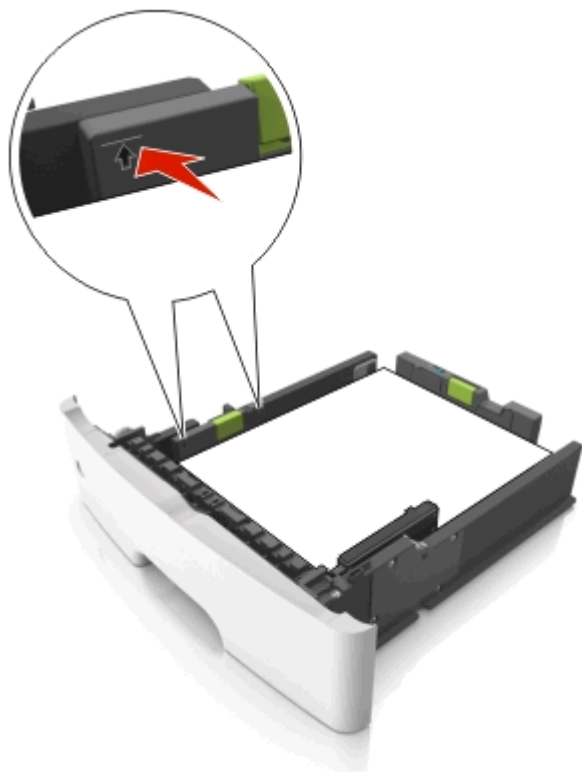

6 插入进纸匣。



7 从打印机控制面板，在“纸张”菜单中设置纸张尺寸和纸张类型以匹配进纸匣中加载的纸张。

注意： 设置正确的纸张尺寸和纸张类型以避免卡纸和打印质量问题。

加载多功能进纸器

当使用不同尺寸和类型的纸张或特殊介质（如卡片纸、透明胶片和信封）打印时，请使用使用多功能进纸器。您也可以将它用于信签的单面打印作业。

1 打开多功能进纸器。

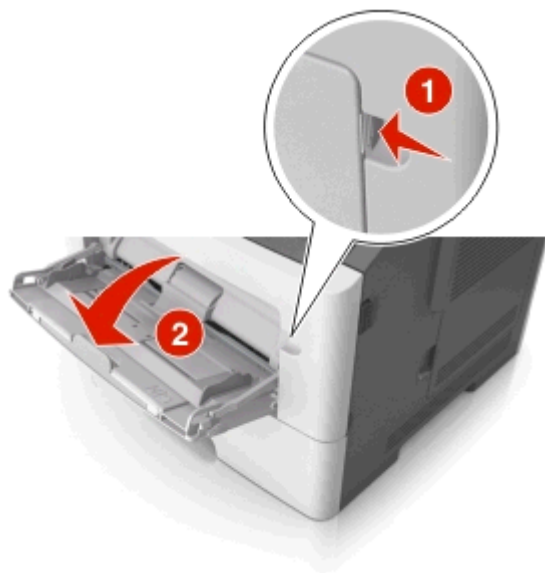

a 拉出多功能进纸器扩展板。



b 轻轻地拉扩展板，以使多功能进纸器完全展开。



- 2 压住左宽度导片上的凸柱，然后将导片移动到与您加载的纸张相符的位置。

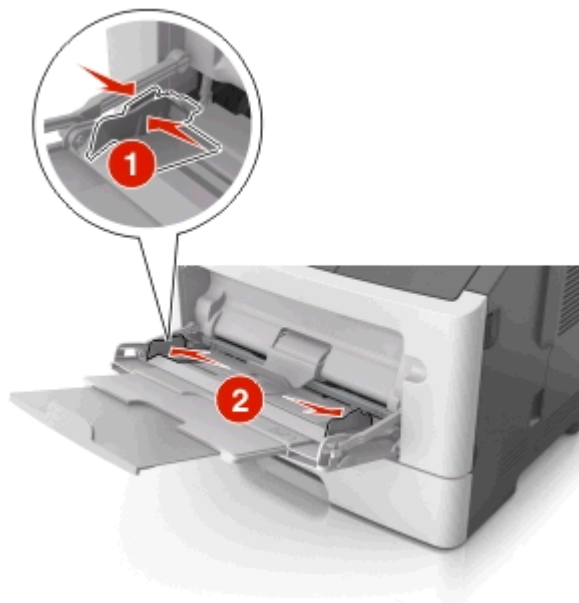

- 3 准备要加载的纸张或特殊介质。

- 前后弯曲纸张，使它们松散，然后将它们扇形展开。不要折叠或弄皱纸张。对齐纸张的边缘。



- 拿住透明胶片的边缘。前后弯曲透明胶片，使它们松散，然后将它们扇形展开。对齐透明胶片的边缘。

注意：避免接触透明胶片的可打印面。小心不要刮伤它们。



- 前后弯曲信封，使它们松散，然后将它们扇形展开。对齐信封的边缘。



- 4 加载纸张或特殊介质。

注意：

- 不要将纸张或特殊介质强行送入多功能进纸器中。
- 确认纸张或特殊介质低于纸张导片上的最大纸张加载指示线。过量加载可能造成卡纸。



- 加载纸张、透明胶片和卡片纸时，使推荐的可打印面朝上，并且顶边首先进入打印机。如需有关加载透明胶片的更多信息，请参阅透明胶片的包装。



注意：当加载 A6 尺寸的纸张时，请确认多功能进纸器扩展板轻轻地靠着纸张的边缘，以使最后几张纸留在原位。

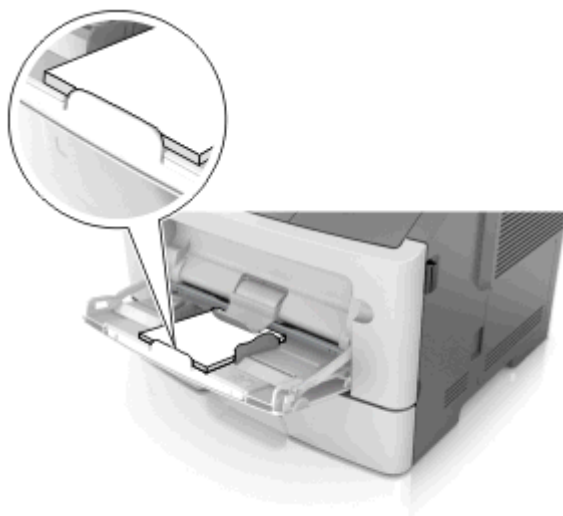

- 加载信签时，让打印面朝上，并且顶边先进入打印机。对于（两面）双面打印，加载信签时让打印面朝下，并且底边先进入打印机。



- 加载信封时，让封舌在左边，并且打印面朝下。



警告—可能的损坏：永远不要使用带有邮票、卡扣、摺扣、窗口、涂层或自动粘胶的信封。这些信封可能会严重损坏打印机。

- 5 从打印机控制面板，在“纸张”菜单中设置纸张尺寸和纸张类型以匹配多功能进纸器中加载的纸张或特殊介质。

进纸匣连接和解除连接

进纸匣连接和解除连接

- 1 打开 Web 浏览器，然后在地址字段中键入打印机 IP 地址。

注意：

- 在打印机主屏幕上查看打印机 IP 地址。IP 地址显示为用小数点分隔的四组数字，例如 123.123.123.123。
- 如果您正在使用代理服务器，请临时禁用它以便正确加载 Web 页。

- 2 单击 **设置 > 纸张菜单**。

3 更改您正在连接的进纸匣的纸张尺寸和类型设置。

- 要连接进纸匣，请确认进纸匣的纸张尺寸和类型与其他进纸匣的相匹配。
- 要解除进纸匣连接，请确认进纸匣的纸张尺寸或类型与其他进纸匣的不匹配。

4 单击**提交**。

注意：您也可以使用打印机控制面板更改纸张尺寸和类型设置。如需更多信息，请参阅第 75 页“设置纸张尺寸和类型”。

警告—可能的损坏：进纸匣中加载的纸张应该符合打印机中分配的纸张类型名称。定影器的温度根据指定的纸张类型而变化。如果设置没有正确配置，可能出现打印问题。

为纸张类型创建自定义名称

使用 Embedded Web Server

1 打开 Web 浏览器，然后在地址字段中键入打印机 IP 地址。

注意：

- 在打印机主屏幕上查看打印机 IP 地址。IP 地址显示为用小数点分隔的四组数字，例如 123.123.123.123。
- 如果您正在使用代理服务器，请临时禁用它以便正确加载 Web 页。

2 单击**设置 >纸张菜单 >自定义名称**。

3 选择自定义名称，然后键入自定义纸张类型名称。

4 单击**提交**。

5 单击**自定义类型**，然后检验新的自定义纸张类型名称是否已替换自定义名称。

使用打印机控制面板

1 从主屏幕，导览至：



>纸张菜单 >自定义名称

2 选择自定义名称，然后键入自定义纸张类型名称。

3 触摸

4 触摸**自定义类型**，然后检验新的自定义纸张类型名称是否已替换自定义名称。

分配自定义纸张类型

使用 Embedded Web Server

当连接进纸匣或解除进纸匣连接时分配自定义纸张类型名称给进纸匣。

1 打开 Web 浏览器，然后在地址字段中键入打印机 IP 地址。

注意：

- 在打印机主屏幕上查看打印机 IP 地址。IP 地址显示为用小数点分隔的四组数字，例如 123.123.123.123。

- 如果您正在使用代理服务器，请临时禁用它以便正确加载 Web 页。

2 单击**设置 >纸张菜单 >自定义类型**。

3 选择自定义纸张类型名称，然后选择纸张类型。

注意：“纸张”是所有用户定义的自定义名称的出厂默认纸张类型。

4 单击**提交**。

使用打印机控制面板

1 从主屏幕，导览至：

 **>纸张菜单 >自定义类型**

2 选择自定义纸张类型名称，然后选择纸张类型。

注意：“纸张”是所有用户定义的自定义名称的出厂默认纸张类型。

3 触摸 。



打印

打印表单

使用“表单与收藏夹”应用程序来快速方便地访问常用的表单或经常打印的其他信息。在您能够使用此应用程序之前，请首先在打印机上设置它。如需更多信息，请参阅第 73 页“设置'表单与收藏夹'”。

1 从打印机主屏幕，导览至：

表单与收藏夹 > 从列表中选择表单 > 输入份数 > 调整其他设置

2 根据您的打印机型号，请触摸 、 或**提交**。

打印文档

打印文档

1 从打印机控制面板上的“纸张”菜单，设置纸张类型和尺寸来匹配加载的纸张。

2 发送打印作业：

对于 Windows 用户

- a** 打开文档后，单击**文件 >打印**。
- b** 单击**属性、首选项、选项或设置**。
- c** 如果需要，请调整设置。
- d** 单击**确定 >打印**。

对于 Macintosh 用户

a 在“设定页面”对话框中定制设置：

- 1** 打开文档后，选择**文件 > 设定页面**。
- 2** 选择纸张尺寸或创建与加载的纸张相符的自定义尺寸。
- 3** 单击**好**。

b 在“打印”对话框中定制设置：

- 1** 打开文档后，选择**文件 > 打印**。
如果需要，单击提示三角形来查看更多选项。
- 2** 如果需要，从“打印”对话框和弹出菜单调整设置。

注意：要使用特定类型的纸张打印，请根据加载的纸张调整纸张类型设置，或者选择适当的进纸匣或进纸器。

- 3** 单击**打印**。

调整碳粉浓度

使用 Embedded Web Server

- 1** 打开 Web 浏览器，然后在地址字段中键入打印机 IP 地址。

注意：

- 在打印机主屏幕上查看打印机 IP 地址。IP 地址显示为用小数点分隔的四组数字，例如 123.123.123.123。
- 如果您正在使用代理服务器，请临时禁用它以便正确加载 Web 页。

- 2** 单击**设置 > 打印设置 > 质量菜单 > 碳粉浓度**。

- 3** 调整设置，然后单击**提交**。

使用打印机控制面板

- 1** 从主屏幕，导览至：



> 设置 > 打印设置 > 质量菜单 > 碳粉浓度

- 2** 调整设置，然后触摸

从闪存驱动器打印

从闪存驱动器打印

注意：

- 在打印加密的 **PDF** 文件之前，您将得到提示，从打印机控制面板键入文件密码。
- 您不能打印未取得打印许可的文件。

1 将闪存驱动器插入 **USB** 端口中。



注意：

- 当插入闪存驱动器时，一个闪存驱动器图标出现在打印机主屏幕上。
- 如果您在打印机要求关注（如发生卡纸）时插入闪存驱动器，打印机将忽略闪存驱动器。
- 如果您在打印机正在处理其他打印作业时插入闪存驱动器，则会出现**忙**。在处理完这些打印作业后，您可能需要查看挂起作业列表来从闪存驱动器打印文档。

警告—可能的损坏：当正在从内存设备打印、读取或写入时，不要触摸所示区域内的打印机或闪存驱动器。否则，可能会丢失数据。



- 2 从打印机控制面板，触摸您要打印的文档。
- 3 触摸箭头来指定要打印的份数，然后触摸**打印**。

注意：

- 在文档结束打印之前请不要从 **USB** 端口中移除闪存驱动器。
- 如果您在离开最初的 **USB** 菜单屏幕后将闪存驱动器留在打印机上，请在主屏幕上触摸**挂起作业**来从闪存驱动器打印文件。

支持的闪存驱动器和文件类型

闪存驱动器	文件类型
<p>许多闪存驱动器已经过测试认证可用于该打印机。如需更多信息，请与您购买打印机处的销售商联系。</p> <p>注意：</p> <ul style="list-style-type: none">• 高速 USB 闪存驱动器必须支持全速标准。不支持低速 USB 设备。• USB 闪存驱动器必须支持文件分配表（FAT）系统。不支持使用“新技术文件系统（NTFS）”或任何其他文件系统格式化的设备。	<p>文档：</p> <ul style="list-style-type: none">• .pdf• .xps <p>图像：</p> <ul style="list-style-type: none">• .dcm• .gif• .jpeg 或 .jpg• .bmp• .pcx• .tif 或 .tiff• .png• .fls

打印保密和其他挂起作业

在打印机中保存打印作业

- 1 从主屏幕，导览至：

 >安全 >保密打印 > 选择打印作业类型

使用	来
最多无效 PIN 码	限制能够输入无效 PIN 码的次数。 注意： 当达到限制时，对应于该用户名和 PIN 码的打印作业将被删除。
保密作业有效期	将打印作业挂起在计算机中，直到您从打印机控制面板输入 PIN 码。 注意： PIN 码从计算机设置。它必须是使用数字 0 - 9 的四位数。
重复作业有效期	打印并将打印作业保存在打印机内存中。
校验作业有效期	打印一份打印作业的副本，并挂起剩余的副本。它让您检查第一份副本是否令人满意。当打印出所有副本时，打印作业自动从打印机内存中被删除。
保留作业有效期	保存打印作业以便稍后打印。 注意： 打印作业被挂起，直到从“挂起作业”菜单中被删除。
注意： <ul style="list-style-type: none"> 如果打印机需要额外内存来处理其他挂起作业，“保密”、“校验”、“保留”和“重复”打印作业可能被删除。 您可以设置打印机将打印作业保存在打印机内存中，直到您从打印机控制面板启动打印作业。 所有能够由用户在打印机上启动的打印作业被称为 <i>挂起作业</i>。 	

2 触摸 .

打印保密和其他挂起作业

注意：保密和校验打印作业在打印完毕后被自动从内存中删除。重复和保留作业在您删除它们之前被 *挂起* 在打印机中。

对于 Windows 用户

- 1 打开文档后，单击**文件 > 打印**。
- 2 单击**属性、首选项、选项或设置**。
- 3 单击**打印并挂起**。
- 4 选择打印作业类型（“保密”、“重复”、“保留”或“校验”），然后分配用户名。对于保密打印作业，还要输入四位数的 PIN 码。
- 5 单击**确定或打印**。
- 6 从打印机主屏幕，释放打印作业。
 - 对于保密打印作业，导览至：
挂起作业 > 选择您的用户名 > 保密作业 > 输入 PIN 码 > 打印
 - 对于其他打印作业，导览至：
挂起作业 > 选择您的用户名 > 选择打印作业 > 指定份数 > 打印

对于 Macintosh 用户

- 1 打开文档后，选择**文件 > 打印**。
如果需要，单击提示三角形来查看更多选项。
- 2 从打印选项或“份数和页数”弹出菜单中选择**作业路由**。
- 3 选择打印作业类型（“保密”、“重复”、“保留”或“校验”），然后分配用户名。对于保密打印作业，还要输入四位数的 PIN 码。

4 单击**好或打印**。

5 从打印机主屏幕，释放打印作业。

- 对于保密打印作业，导览至：
挂起作业 > 选择您的用户名 > **保密作业** > 输入 PIN 码 > **打印**
- 对于其他打印作业，导览至：
挂起作业 > 选择您的用户名 > 选择打印作业 > 指定份数 > **打印**

打印信息页

打印字体样本列表

1 从主屏幕，导览至：



> **报告** > **打印字体**

2 触摸 **PCL 字体**或 **PostScript 字体**。

打印目录列表

目录列表显示保存在闪存或打印机硬盘中的资源。

从主屏幕，导览至：



> **报告** > **打印目录**

取消打印作业

从打印机控制面板取消打印作业

- 1 在触摸屏上触摸**取消作业**，或在键盘上按 .
- 2 触摸您要取消的作业，然后触摸**删除选定作业**。

从计算机取消打印作业

对于 Windows 用户

1 打开“打印机”文件夹。

在 **Windows 8** 中

从“搜索”Charm 菜单，键入**运行**，然后导览至：

应用程序列表 > **运行** > 键入 **control printers** > **确定**

在 **Windows 7** 或更早的版本中

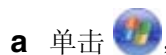

a 单击 ，或单击**开始**，然后单击**运行**。

b 在“开始搜索”或“运行”对话框中，键入 **control printers**。

c 按 **Enter**（回车键），或单击**确定**。

- 2 双击打印机图标。
- 3 选择您要取消的打印作业。
- 4 单击**删除**。

对于 Macintosh 用户

- 1 从 Apple 菜单，导览至下面某一项：
 - **系统预置 > 打印和扫描 > 选择您的打印机 > 打开打印队列**
 - **系统预置 > 打印和传真 > 选择您的打印机 > 打开打印队列**
- 2 从打印机窗口，选择您要取消的打印作业，然后删除它。

管理打印机

设置串行打印

使用串行打印，即使计算机远离打印机或者以降速打印。

安装串口或通信（COM）端口后，请配置打印机和计算机。请确认您已经将串口电缆连接到您的打印机上的 COM 端口。

- 1 在打印机中设置参数。
 - a 从打印机控制面板，导览至端口设置的菜单。
 - b 找到串口设置的菜单，然后根据需要调整设置。
 - c 保存修改的设置，然后打印菜单设置页。
- 2 安装打印机驱动程序。
 - a 获取软件安装程序软件包的副本。
 - 从随打印机附带的**软件和文档 CD**
 - 从我们的网站或者您购买打印机处的销售商。
 - b 双击软件安装程序软件包。
等待安装对话出现。
如果您使用**软件和文档 CD**，并且安装对话没有出现，请执行下列操作：

在 Windows 8 中

从“搜索”Charm 菜单，键入**运行**，然后导览至：
应用程序列表 > **运行** > 键入 **D:\setup.exe** > **确定**

在 Windows 7 或更早的版本中

- 1 单击 ，或单击**开始**，然后单击**运行**。
- 2 在“开始搜索”或“运行”对话中，键入 **D:\setup.exe**。
- 3 按 **Enter**（回车键），或单击**确定**。
注意：D 是 CD 或 DVD 驱动器的盘符。
- c 单击**安装**。
- d 按照计算机屏幕上的指导进行操作。

- e 选择**高级**，然后单击**继续**。
- f 从“配置打印机连接”对话，选择一个端口。
- g 如果端口不在列表中，请单击**刷新**，或导览至：
添加端口 > 选择一个端口类型 > 输入必需的信息 > **确定**
- h 单击**继续** > **完成**。

3 设置 COM 端口参数。

当安装完打印机驱动程序之后，在分配给打印机驱动程序的 COM 端口中设置串口参数。

注意：请确认 COM 端口中的串口参数与您在打印机中设置的串口参数完全匹配。

- a 打开“设备管理器”。

在 Windows 8 中

从“搜索”Charm 菜单，键入**运行**，然后导览至：
应用程序列表 > **运行** > 键入 `devmgmt.msc` > **确定**

在 Windows 7 或更早的版本中

- 1 单击 ，或单击**开始**，然后单击**运行**。
- 2 在“开始搜索”或“运行”对话中，键入 `devmgmt.msc`。
- 3 按 **Enter**（回车键），或单击**确定**。
- b 双击**端口（COM & LPT）**来展开可用端口的列表。
- c 请执行下面的任一操作：
 - 按住您将串口电缆连接到计算机上时使用的 COM 端口（例如：COM1）。
 - 用鼠标右键单击您将串口电缆连接到计算机上时使用的 COM 端口（例如：COM1）。
- d 从出现的菜单，选择**属性**。
- e 在“端口设置”选项卡上，设置与打印机中设置的串口参数相同的串口参数。
检查菜单设置页的串口标题以获取打印机设置。
- f 单击**确定**，然后关闭所有对话。
- g 打印测试页以检验打印机的安装。

在安装新的网络内置方案端口后更改端口设置

当打印机中安装了新的 内置方案端口（ISP）后，因为将分配新的 IP 地址给打印机，所以必须更新访问打印机的计算机上的打印机配置。所有访问该打印机的计算机必须使用此新的 IP 地址进行更新。

注意：

- 如果打印机有静态 IP 地址，那么您不需要更改任何计算机配置。
- 如果计算机被配置为使用网络名称，而不是 IP 地址，那么您不需要更改任何计算机配置。
- 如果您将无线 ISP 添加到之前被配置为以太网连接的打印机，请确认当您配置打印机进行无线操作时将打印机从以太网络上断开。如果打印机连接到以太网，那么完成无线配置，但无线 ISP 不活动。要激活无线 ISP，请从以太网络上断开打印机，关闭打印机电源，然后再重新打开。
- 每次只能有一个网络连接是活动的。要在以太网和无线连接类型之间切换，请关闭打印机电源，连接电缆（切换到以太网连接）或断开电缆（切换到无线连接），然后重新打开打印机电源。

对于 Windows 用户

- 1 打开 Web 浏览器，然后在地址字段中键入打印机 IP 地址。

注意：

- 在打印机控制面板上查看打印机 IP 地址。IP 地址显示为用小数点分隔的四组数字，例如 123.123.123.123。
- 如果您正在使用代理服务器，请临时禁用它以便正确加载 Web 页。

- 2 打开“打印机”文件夹。

在 Windows 8 中

从“搜索”Charm 菜单，键入运行，然后导览至：

应用程序列表 > 运行 > 键入 `control printers` > 确定

在 Windows 7 或更早的版本中

- a 单击 ，或单击开始，然后单击运行。
- b 在“开始搜索”或“运行”对话框中，键入 `control printers`。
- c 按 **Enter**（回车键），或单击确定。

- 3 要选择已更改的打印机，请执行下面的任一操作：

- 按住打印机，然后选择打印机属性。
- 用鼠标右键单击打印机，然后选择打印机属性（Windows 7 或更高版本）或者属性（早期版本）。

注意：如果打印机有多个副本，则使用新的 IP 地址更新所有副本。

- 4 单击端口选项卡。
- 5 从列表中选择端口，然后单击配置端口。
- 6 在“打印机名称或 IP 地址”字段中键入新的 IP 地址。
- 7 单击确定 > 关闭。

对于 Macintosh 用户

- 1 打开 Web 浏览器，然后在地址字段中键入打印机 IP 地址。

注意：

- 在打印机控制面板上查看打印机 IP 地址。IP 地址显示为用小数点分隔的四组数字，例如 123.123.123.123。
- 如果您正在使用代理服务器，请临时禁用它以便正确加载 Web 页。

2 添加打印机。

- 对于 IP 打印：
 - a** 从 Apple 菜单，导览至下面某一项：
 - 系统预置 > 打印和扫描
 - 系统预置 > 打印和传真
 - b** 单击 +。
 - c** 单击 IP 选项卡。
 - d** 在“地址”字段中键入打印机 IP 地址，然后单击添加。
- 对于 AppleTalk 打印：

注意：

- 确认 AppleTalk 已在您的打印机上激活。
- 仅在 Mac OS X 10.5 版本中支持此特性。

- a** 从 Apple 菜单，导览至：
系统预置 > 打印和传真
- b** 单击 +，然后导览至：
AppleTalk > 选择打印机 > 添加

检查虚拟显示屏

1 打开 Web 浏览器，然后在地址字段中键入打印机 IP 地址。**注意：**

- 在打印机主屏幕上查看打印机 IP 地址。IP 地址显示为用小数点分隔的四组数字，例如 123.123.123.123。
- 如果您正在使用代理服务器，请临时禁用它以便正确加载 Web 页。

2 检查出现在屏幕左上角的虚拟显示屏。

虚拟显示屏的功能象打印机控制面板上的实际显示屏一样。

从 Embedded Web Server 配置耗材通知

您可以通过设置可选择的警报来确定您想要在耗材变得即将不足、不足、非常不足或到达其使用寿命结束时如何获得通知。

注意：

- 可以在碳粉盒、成像部件和维护组件上设置可选择的警报。
- 所有可选择的警报都可以设置为即将不足、不足和非常不足等耗材状况。不是所有可选值的警报都可以设置为使用寿命结束的耗材状况。用电子邮件发送可选择的警报可用于所有耗材状况。
- 可以为某些耗材的某些耗材状况设置提示警报的估算剩余耗材百分比。

1 打开 Web 浏览器，然后在地址字段中键入打印机 IP 地址。

注意：

- 在打印机主屏幕上查看打印机 IP 地址。IP 地址显示为用小数点分隔的四组数字，例如 123.123.123.123。
- 如果您正在使用代理服务器，请临时禁用它以便正确加载 Web 页。

2 单击设置 >打印设置 >耗材通知。**3 从每一项耗材的下拉菜单，选择下列通知选项之一：**

通知	描述
关	发生所有耗材的正常打印机行为。
仅电子邮件	当出现耗材状况时，打印机生成一个电子邮件。耗材的状态出现在菜单页和状态页上。
警告	打印机显示警告消息并生成一个有关耗材状态的电子邮件。当出现耗材状况时，打印机不停止工作。
可持续停止 ¹	当出现耗材状况时打印机停止处理作业，并且用户需要按按钮才能继续打印。
不可持续停止 ^{1,2}	当出现耗材状况时，打印机停止处理作业。必须更换耗材才能继续打印。
¹ 当耗材通知启用时，打印机生成一个有关耗材状态的电子邮件。	
² 当一些耗材变空时，打印机停止工作以防止损坏。	

4 单击提交。

修改保密打印设置

注意：此特性仅在网络打印机或连接到打印服务器的打印机中可用。

1 打开 Web 浏览器，然后在地址字段中键入打印机 IP 地址。**注意：**

- 在打印机主屏幕上查看打印机 IP 地址。IP 地址显示为用小数点分隔的四组数字，例如 123.123.123.123。
- 如果您正在使用代理服务器，请临时禁用它以便正确加载 Web 页。

2 单击配置 >其他设置 选项卡 >安全 >保密打印设置。**3 修改设置：**

- 设置尝试输入 PIN 码的最多次数。当用户超过该值时，该用户的所有作业将被删除。
- 为保密打印作业设置一个到期时间。当用户在该时间段内没有打印作业时，该用户的所有作业将被删除。

4 保存修改的设置。

将打印机设置复制到其他打印机

注意：此特性仅在网络打印机上可用。

1 打开 Web 浏览器，然后在地址字段中键入打印机 IP 地址。**注意：**

- 在打印机主屏幕上查看打印机 IP 地址。IP 地址显示为用小数点分隔的四组数字，例如 123.123.123.123。

- 如果您正在使用代理服务器，请临时禁用它以便正确加载 Web 页。

2 单击**复制打印机设置**。

3 如需更改语言，请从下拉菜单中选择语言，然后单击**单击此处来提交语言**。

4 单击**打印机设置**。

5 键入源打印机和目标打印机的 IP 地址。

注意：如果您要添加或移除目标打印机，请单击**添加目标 IP** 或**移除目标 IP**。

6 单击**复制打印机设置**。

创建打印机控制面板 PIN 码

“面板 PIN 码保护”菜单让您限制从打印机控制面板对菜单的访问。为限制对菜单的访问，请创建一个“个人身份识别码（PIN 码）”，然后分配 PIN 码给每一个菜单。

1 打开 Web 浏览器，然后在地址字段中键入打印机 IP 地址。

注意：

- 在“网络/端口”菜单的 TCP/IP 部分中查看打印机的 IP 地址。IP 地址显示为用小数点分隔的四组数字，例如 123.123.123.123。
- 如果您正在使用代理服务器，请临时禁用它以便正确加载 Web 页。

2 单击**设置 > 安全 > 面板 PIN 码保护**。

3 从“创建用户 PIN 码”或“创建管理员 PIN 码”部分，输入您的 PIN 码。

注意：您可以输入最多 16 位数的 PIN 码。

4 单击**修改**。

5 从“管理菜单”、“管理”或“功能访问”部分的任何菜单，选择**用户 PIN 码保护**、**管理员 PIN 码保护**或**管理员 PIN 码和用户 PIN 码保护**。

注意：您仍然能够使用“管理员 PIN 码”访问分配了“用户 PIN 码”的菜单。

6 单击**提交**。

如果您尝试从打印机控制面板访问 PIN 码保护的菜单，打印机将要求您输入 PIN 码。

注意：当您输入 PIN 码的最后一位数后，确认从打印机控制面板上按  超过 3 秒钟。

打印菜单设置页

从主屏幕，导览至：

 > **报告 > 菜单设置页**

打印网络设置页

如果打印机连接在网络上，请打印一份网络设置页来检验网络连接。此页也提供帮助网络打印配置的重要信息。

1 从主屏幕，导览至：

 > 报告 > 网络设置页

2 检查网络设置页上的第一部分，并确认状态为 **Connected**（已连接）。

如果状态为 **Not Connected**（未连接）表示 LAN 分接器可能不活动或网络电缆可能出现功能故障。请咨询系统支持人员以找到解决办法，然后再打印一份网络设置页。

检查部件和耗材的状态

当需要替换耗材部件或要求维护时，打印机显示屏上会出现消息。

在打印机控制面板上检查部件和耗材状态

从主屏幕，触摸**状态/耗材** > **查看耗材**。

从 Embedded Web Server 检查部件和耗材的状态

注意：确认计算机和打印机都被连接到相同的网络上。

1 打开 Web 浏览器，然后在地址字段中键入打印机 IP 地址。

注意：

- 在主屏幕上查看打印机 IP 地址。IP 地址显示为用小数点分隔的四组数字，例如 123.123.123.123。
- 如果您正在使用代理服务器，请临时禁用它以便正确加载 Web 页。

2 单击**设备状态** > **更多详细信息**。

节省能源

使用 Eco 模式

1 打开 Web 浏览器，然后在地址字段中键入打印机 IP 地址。

注意：

- 在打印机主屏幕上查看打印机 IP 地址。IP 地址显示为用小数点分隔的四组数字，例如 123.123.123.123。
- 如果您正在使用代理服务器，请临时禁用它以便正确加载 Web 页。

2 单击**设置** > **常规设置** > **Eco 模式** > 选择一个设置

使用	来
关	将出厂默认设置用于所有与 Eco 模式相关联的设置。“关”设置支持本打印机的性能规格。
能源	减少能源使用，尤其在打印机空闲的时候。 <ul style="list-style-type: none">• 在准备好打印之前，打印机引擎马达不启动。您可能注意到在打印第一页之前有短暂的延迟。• 打印机在不活动一分钟之后进入睡眠模式。

使用	来
能源/纸张	使用所有与“能源”和“纸张”模式相关联的设置。
普通纸张	<ul style="list-style-type: none"> 启用自动两面（双面）打印功能。 关闭打印日志功能。

3 单击**提交**。

减少打印机噪音

启用“静音模式”来减少打印机噪音。

1 打开 Web 浏览器，然后在地址字段中键入打印机 IP 地址。

注意：

- 在打印机主屏幕上查看打印机 IP 地址。IP 地址显示为用小数点分隔的四组数字，例如 123.123.123.123。
- 如果您正在使用代理服务器，请临时禁用它以便正确加载 Web 页。

2 单击**设置 > 常规设置 > 静音模式 >** 选择一个设置

使用	来
开	<p>减少打印机噪音。</p> <p>注意：</p> <ul style="list-style-type: none"> 打印作业以降速处理。 在文档准备打印之前，打印机引擎马达不启动。在打印第一页之前将有短暂的延迟。
关	<p>使用出厂默认设置。</p> <p>注意：此设置支持本打印机的性能规格。</p>

3 单击 **提交**。

调整“睡眠模式”

为了节省能源，可减少打印机在进入“睡眠模式”之前等待的分钟数。选择范围是 1 到 120。出厂默认设置是 30 分钟。

注意：打印机在处于“睡眠”模式时仍然接受打印作业。

使用 Embedded Web Server

1 打开 Web 浏览器，然后在地址字段中键入打印机 IP 地址。

注意：

- 在打印机主屏幕上查看打印机 IP 地址。IP 地址显示为用小数点分隔的四组数字，例如 123.123.123.123。
- 如果您正在使用代理服务器，请临时禁用它以便正确加载 Web 页。

2 单击**设置 > 常规设置 > 超时**。

3 在“睡眠模式”字段中，输入您希望打印机在进入“睡眠模式”之前等待的分钟数。

4 单击**提交**。

使用打印机控制面板

1 从主屏幕，导览至：



>设置>常规设置>超时>睡眠模式

2 在“睡眠模式”字段中，选择您希望打印机在进入“睡眠模式”之前等待的分钟数。

3 触摸 .

使用“休眠”模式

“休眠”是一种超低功耗运行模式。当以“休眠”模式运行时，打印机基本上是关闭的，其他所有系统和设备都安全地降低功率。

注意：

- 确认在发送打印作业之前，将打印机从“休眠”模式唤醒。硬件复位或者长按“睡眠”按钮将打印机从“休眠”模式唤醒。
- 可以预定“休眠”模式。如需更多信息，请参阅第101页“使用‘预定省电模式’”。
- 如果打印机处于“休眠”模式，那么 **Embedded Web Server** 被禁用。

使用 Embedded Web Server

1 打开 Web 浏览器，然后在地址字段中键入打印机 IP 地址。

注意：

- 在打印机主屏幕上查看打印机 IP 地址。IP 地址显示为用小数点分隔的四组数字，例如 123.123.123.123。
- 如果您正在使用代理服务器，请临时禁用它以便正确加载 Web 页。

2 单击**设置>常规设置>睡眠按钮设置**。

3 从“按睡眠按钮”或“按住睡眠按钮”下拉菜单，选择**休眠**。

4 单击**提交**。

使用打印机控制面板

1 从主屏幕，导览至：



>设置>常规设置

2 触摸**按睡眠按钮**或**按住睡眠按钮**。

3 触摸**休眠** > .

注意：

- 当“按睡眠按钮”设置为“休眠”时，按“睡眠”按钮少于 3 秒钟将打印机设置为“休眠”模式。
- 当“按住睡眠按钮”设置为“休眠”时，按住“睡眠”按钮超过 3 秒钟将打印机设置为“休眠”模式。

设置“休眠超时”

“休眠超时”让您设置打印机在处理打印作业之后到进入低能耗状态之前的等待时间。

使用 Embedded Web Server

1 打开 Web 浏览器，然后在地址字段中键入打印机 IP 地址。

注意：

- 在“网络/端口”菜单的 TCP/IP 部分中查看打印机的 IP 地址。IP 地址显示为用小数点分隔的四组数字，例如 123.123.123.123。
- 如果您正在使用代理服务器，请临时禁用它以便正确加载 Web 页。

2 单击**设置 > 常规设置 > 超时**。

3 从“休眠超时”菜单，选择您希望打印机在进入低能耗状态之前等待的小时数、天数、周数或月数。

4 单击**提交**。

使用打印机控制面板

1 从打印机控制面板，导览至：



> 设置 > 常规设置 > 超时 > 休眠超时

2 选择打印机在处理打印作业之后到进入“休眠”模式之前的等待时间。

3 触摸

使用“预定省电模式”

“预定省电模式”让您预定打印机进入低能耗状态或“就绪”状态的时间。

注意：此特性仅在网络打印机或连接到打印服务器的打印机中可用。

1 打开 Web 浏览器，然后在地址字段中键入打印机 IP 地址。

注意：

- 在“网络/端口”菜单的 TCP/IP 部分中查看打印机的 IP 地址。IP 地址显示为用小数点分隔的四组数字，例如 123.123.123.123。
- 如果您正在使用代理服务器，请临时禁用它以便正确加载 Web 页。

2 单击**设置 > 常规设置 > 预定省电模式**。

3 从“操作”菜单，选择省电模式。

4 从“时间”菜单，选择时间。

5 从“日”菜单，选择日期。

6 单击**添加**。

调整显示屏的明亮度

为节省能源，或者如果阅读显示屏有困难，请调整显示屏的明亮度。

可用的设置范围为 20 - 100。出厂默认设置是 100。

使用 Embedded Web Server

1 打开 Web 浏览器，然后在地址字段中键入打印机 IP 地址。

注意：

- 在主屏幕上查看打印机 IP 地址。IP 地址显示为用小数点分隔的四组数字，例如 123.123.123.123。
- 如果您正在使用代理服务器，请临时禁用它以便正确加载 Web 页。

2 单击 **设置 > 常规设置**。

3 在“屏幕明亮度”字段中，输入您希望用于显示屏的明亮度百分比。

4 单击 **提交**。

使用打印机控制面板

1 从主屏幕，导览至：



>设置 > 常规设置 > 屏幕明亮度

2 在“屏幕明亮度”字段中，输入您希望用于显示屏的明亮度百分比。

3 触摸 。

还原出厂默认设置

如果您想要保留当前菜单设置列表作为参考，请在还原出厂默认设置之前打印菜单设置页。如需更多信息，请参阅第 97 页“打印菜单设置页”。

如果您希望有更全面的方法还原打印机的出厂默认设置，请执行“擦除所有设置”选项。如需更多信息，请参阅第 104 页“清除非易失性内存”。

警告—可能的损坏：还原出厂默认设置将使大多数打印机设置返回到最初的出厂默认设置。例外情况包括显示语言、自定义尺寸和消息，以及“网络/端口”菜单设置。保存在 RAM 中的所有下载资源都被删除。保存在闪存或打印机硬盘上的下载资源不受影响。

从主屏幕，导览至：



>设置 > 常规设置 > 出厂默认设置 > 立即还原 > 

保护打印机

使用安全锁特性

将与大多数笔记本电脑兼容的锁连接到所示位置以防止对控制器板的访问。



易失性声明

您的打印机包含各种内存，可以存储设备和网络设置，以及用户数据。

内存类型	描述
易失性内存	您的打印机使用标准随机存取内存（ RAM ）在简单打印作业期间临时缓存用户数据。
非易失性内存	您的打印机可以使用两种形式的非易失性内存： EEPROM 和 NAND （闪存存储器）。两种类型都用来保存操作系统、设备设置、网络信息和书签设置以及嵌入式解决方案。
硬盘内存	一些打印机已经安装硬盘驱动器。打印机硬盘专为打印机特定功能设计。这让打印机可以保留从复杂的打印作业缓存的用户数据，以及表单数据和字体数据。

在下列情况下清除任何已安装的打印机内存中的内容：

- 打印机正要停止工作。
- 正在更换打印机硬盘。
- 打印机正被移动到另一个部门或位置。
- 打印机正在由您组织以外的人员维修。
- 为了维修将打印机从您的处所移出。
- 打印机被出售给另一个组织。

打印机硬盘的处置

注意：一些打印机型号可能没有安装打印机硬盘。

在高度安全环境中，可能有必要执行额外的步骤来确保当打印机—或它的硬盘—从您的处所被移出时打印机硬盘上保存的机密数据不会被访问。

- **消磁**—用清除存储数据的磁场刷新硬盘
- **压碎**—物理上将硬盘压成破碎的部件并使它们不可读
- **粉碎**—物理上将硬盘粉碎成小的金属块

注意：大多数数据可被电子清除，但只有每个存储数据的硬盘被物理破坏才能保证所有的数据被完全清除。

清除易失性内存

安装在您打印机内的易失性内存（RAM）需要电源来保留信息。要清除已缓存的数据，只需关闭打印机电源。

清除非易失性内存

通过下列步骤，清除单独设置、设备和网络设置、安全设置，以及嵌入式解决方案：

- 1 关闭打印机电源。
- 2 在键盘上按下 **2** 和 **6**，并同时打开打印机电源。只有当屏幕上出现进程条时才能松开两个按钮。
打印机执行加电序列，然后出现“配置菜单”。当打印机完全打开时，打印机显示屏上出现一个功能列表，而不是标准的主屏幕图标。
- 3 触摸**擦除所有设置**。
在此过程中打印机将重启几次。
注意：“擦除所有设置”安全地从打印机内存中删除设备设置、解决方案、作业和密码。
- 4 触摸**返回 >退出配置菜单**。

打印机将执行加电复位，然后返回到正常的操作模式。

清除打印机硬盘内存

注意：一些打印机型号可能没有安装打印机硬盘。

配置打印机菜单中的“磁盘擦除”让您通过安全改写已被标记为删除的文件来移除由打印作业留下的残余保密材料。

使用打印机控制面板

- 1 关闭打印机电源。
- 2 按下 **2** 和 **6**，并同时打开打印机电源。只有当屏幕上出现进程条时才能松开两个按钮。
打印机执行加电序列，然后出现“配置菜单”。当打印机完全上电时，触摸屏上显示功能列表。
- 3 触摸**擦除磁盘**，然后触摸下列选项之一：
 - **擦除磁盘（快速）**—这让您使用全零以单通道改写磁盘。
 - **擦除磁盘（安全）**—这让您使用随机位模式几次，然后一次验证来改写磁盘。安全改写符合 DoD 5220.22-M 标准，可从硬盘上安全清除数据。高度保密信息应该使用此方法擦除。
- 4 触摸**是**来执行磁盘擦除。

注意：

- 状态栏将指出磁盘擦除任务的进度。

- “磁盘擦除”可能需要花费几分钟到一个多小时，在此期间打印机将不能用于其他用户任务。

5 触摸返回 >退出配置菜单。

打印机将执行加电复位，然后返回到正常的操作模式。

配置打印机硬盘加密

启用硬盘加密来防止在打印机或其硬盘被盗时丢失敏感数据。

注意：一些打印机型号可能没有安装打印机硬盘。

使用 Embedded Web Server

1 打开 Web 浏览器，然后在地址字段中键入打印机 IP 地址。

注意：

- 在打印机主屏幕上查看打印机 IP 地址。IP 地址显示为用小数点分隔的四组数字，例如 123.123.123.123。
- 如果您正在使用代理服务器，请临时禁用它以便正确加载 Web 页。

2 单击设置 >安全 >磁盘加密。

注意：“磁盘加密”仅在已格式化、无故障的打印机硬盘已安装时出现在“安全菜单”中。

3 从“磁盘加密”菜单，选择启用。

注意：

- 启用磁盘加密将清除打印机硬盘的内容。
- 磁盘加密可能需要花费几分钟到一个多小时，在此期间打印机将不能用于其他用户任务。

4 单击提交。

使用打印机控制面板

1 关闭打印机电源。

2 按下 2 和 6，并同时打开打印机电源。只有当屏幕上出现进程条时才能松开两个按钮。

打印机执行加电序列，然后出现“配置菜单”。当打印机完全打开时，打印机显示屏上出现一个功能列表。

3 触摸磁盘加密 >启用。

注意：启用磁盘加密将清除打印机硬盘的内容。

4 触摸是来执行磁盘擦除。

注意：

- 在加密过程中不要关闭打印机电源。这样做可能会丢失数据。
- 磁盘加密可能需要花费几分钟到一个多小时，在此期间打印机将不能用于其他用户任务。
- 状态栏将指出磁盘擦除任务的进度。当磁盘已被加密后，打印机将返回到“启用/禁用”屏幕。

5 触摸返回 >退出配置菜单。

打印机将执行加电复位，然后返回到正常的操作模式。

查找打印机安全信息

在高安全性环境中，您可能需要采取额外的步骤，以确保存储在打印机内的保密数据不会被未经授权的人员访问。如需更多信息，请访问我们的 **Web** 站点，然后查看适用于您的打印机的 ***Embedded Web Server Administrator's Guide*** (***Embedded Web Server 管理员指南***)，或与您购买打印机处的销售商联系。对于中国大陆用户，也可拨打 **800-810-0595** 进行查询。

纸张和特殊介质指南

使用特殊介质

使用卡片纸的提示

卡片纸是较重的单层特殊介质。它的许多可变特性，例如水分含量、厚度和纹理会严重影响打印质量。在大量购买准备使用的卡片纸之前应先试用一些样张。

当使用卡片纸打印时：

- 确认“纸张类型”为“卡片纸”。
- 选择适当的“纸张纹理”设置。
- 请记住预打印、穿孔以及折皱会严重影响打印质量并造成卡纸或其他纸张处理问题。
- 请与制造商或供应商一起检查以确保卡片纸能承受 240°C（464°F）的高温而不会释放有害释出物。
- 不要使用含有可能污染打印机的化学物质的预打印卡片纸。预打印会将半液体和挥发性的物质成分带入打印机。
- 如果可能，请使用横向纹理的卡片纸。

使用信封的提示

在大量购买准备使用的信封之前应先试用一些样张。

- 使用专为激光打印机设计的信封。请与制造商或供应商一起检查以确保信封能够承受 230°C（446°F）的高温而不会封口、起皱、过度卷曲或释放有害释出物。
- 要充分发挥打印机性能，请使用以 90 克/平方米（24 磅铜版纸）的纸张或 25 % 含棉量的纸张制造的信封。全棉纸信封的重量一定不能超过 70 克/平方米（20 磅铜版纸）。
- 只使用无破损包装中的新信封。
- 要使性能最优化并使卡纸最少，请不要使用下列信封：
 - 过度卷曲或扭曲
 - 粘在一起或有任何损坏
 - 有窗口、镂空、穿孔、挖剪图案或压纹
 - 有金属扣、线扣或折叠杆
 - 带联锁设计
 - 贴有邮票
 - 当封舌处于封住或关闭位置时有暴露的粘胶
 - 有弯曲的角
 - 粗糙、褶皱或有涂层
- 调整宽度导片，使它适合信封的宽度。

注意：高湿度（超过 60%）和高打印温度结合可能使信封变皱或使信封封口封住。

使用标签的提示

在大量购买准备使用的标签之前应先试用一些样张。

注意：只能使用纸标签页。不支持乙烯基、药品和双面标签。

当使用标签打印时：

- 使用专为激光打印机设计的标签。请与制造商或供应商一起检查确认：
 - 标签能够承受 **240°C (464°F)** 的高温而不封住、过度卷曲、起皱或释放有害释出物。
 - 标签粘胶、表面层（可打印的介质）以及外涂层能承受 **172-kPa (25-psi)** 的高压而不分层、边缘不渗漏，或释放有害的气体。
- 不要使用底衬光滑的标签。
- 使用完整的标签页。不完整的标签页会导致标签在打印时脱落，从而造成卡纸。不完整标签页上的粘胶还会污染打印机和碳粉盒，这样造成的打印机和碳粉盒的损坏不在保修范围内。
- 不要使用有暴露粘胶的标签。
- 不要在标签边缘，穿孔或标签切口之间 **1 毫米 (0.04 英寸)** 之内打印。
- 确认背胶没有达到纸张边缘。粘胶涂层区域应离开标签边缘至少 **1 毫米 (0.04 英寸)**。粘胶材料会污染打印机，这样造成的损坏不在保修范围内。
- 如果不能分区涂粘胶，请在引导边和驱动边上去掉 **2 毫米 (0.08 英寸)** 的带状边，然后使用无渗漏的粘胶。
- 建议使用纵向打印，特别是打印条形码的时候。

使用信签的提示

- 使用专为激光打印机设计的信签。
- 在大量购买准备使用的信签之前应先试用一些样张。
- 在加载信签之前，弯曲、扇形展开信签，并对齐信签的边缘，以防止它们粘在一起。
- 当使用信签打印时页面方向很重要。如需有关如何加载信签的信息，请参阅：
 - 第 38 页“加载进纸匣”
 - 第 43 页“加载多功能进纸器”

使用透明胶片的提示

- 在大量购买准备使用的透明胶片之前应先打印测试页。
- 请从标准进纸匣或多功能进纸器送入透明胶片。
- 使用专为激光打印机设计的透明胶片。透明胶片必须能够承受 **185°C (365°F)** 的高温而不会熔化、褪色、偏移或释放有害释出物。

注意：如果在“纸张”菜单中，透明胶片的重量设置为“重”，纹理设置为“粗糙”，那么透明胶片能够在最高 **195°C (383°F)** 的温度下打印。
- 避免在透明胶片上留下指印，以防止出现打印质量问题。
- 在加载透明胶片之前，弯曲、扇形展开透明胶片，并对齐透明胶片的边缘，以防止它们粘在一起。

纸张使用指南

选择正确的纸张或特殊介质能减少打印问题。为获得最佳打印质量，请在大量购买之前试用一些纸张或特殊介质的样张。

纸张特性

下列纸张特性影响打印质量和可靠性。当评估新的纸张时请考虑这些特性。

重量

打印机进纸匣能够自动送入重量最多为 **120 克/平方米（32 磅）** 的铜版纵向纹理纸张。多功能进纸器能够自动送入重量最多为 **163 克/平方米（43 磅）** 的铜版纵向纹理纸张。轻于 **60 克/平方米（16 磅）** 的纸张可能硬度不够而不能正确进纸，从而造成卡纸。要充分发挥打印机性能，请使用 **75 克/平方米（20 磅）** 的铜版纵向纹理纸张。对于小于 **182 x 257 毫米（7.2 x 10.1 英寸）** 的纸张，建议使用 **90 克/平方米（24 磅）** 或更重的纸张。

注意：双面打印仅支持 **60 - 90 克/平方米（16 - 24 磅）** 的铜版纸。

卷曲度

卷曲是纸张在其边缘有弯曲的趋势。过度卷曲会造成进纸问题。当纸张通过打印机，经受高温后会出现卷曲。将打开包装的纸张保存在炎热、潮湿、寒冷或干燥的环境中，即使是在进纸匣中，也可能使纸张在打印之前卷曲，从而造成进纸问题。

平滑度

纸张的平滑度直接影响打印质量。如果纸张太粗糙，碳粉将不能正确地熔印到纸张上。如果纸张太光滑，可能造成进纸或打印质量问题。请始终使用 **100 - 300 Sheffield 点** 之间的纸张；然而，**150 - 200 Sheffield 点** 之间的平滑度可产生最佳打印质量。

水分含量

纸张中的水分含量影响打印质量和打印机正确进纸的能力。在使用之前请一直将纸张存放在原包装中。这将限制纸张暴露而改变水分含量，水分含量的改变会降低纸张的性能。

在打印前 **24 至 48 小时** 将存放在原包装中的纸张放在与打印机相同的环境中。如果存储或运输环境与打印机环境相差很大，可将时间延长至几天。厚纸也可能需要更长的调整期。

纹理方向

纹理是指纸张中的纸纤维排列方向。纹理可以是 *纵向*，沿着纸张的长度，或者 *横向*，沿着纸张的宽度。

对于 **60 - 90 克/平方米（16-24 磅）** 的铜版纸，建议使用纵向纹理。

纤维含量

大多数高质量静电复印纸张是用 **100% 化学制浆木材** 制成的。这样的含量提供给纸张高度稳定性，从而降低进纸问题，并提高打印质量。包含棉类纤维的纸张对纸张处理能力有负面影响。

选择纸张

使用适当的纸张可防止卡纸并有助于确保无故障打印。

要帮助避免卡纸和很差的打印质量：

- 总是使用新的、未被损坏的纸张。
- 在加载纸张之前，了解纸张的推荐可打印面。此信息通常在纸张包装上指出。
- 不要使用经手工切割或裁剪的纸张。
- 不要在同一个进纸匣中混合纸张尺寸、类型或重量；混合使用会造成卡纸。
- 不要使用涂层纸，除非它们是专为电子照排印刷设计的。

选择预印表单和信签

当选择预印表单和信签时请使用这些指南：

- 对于 60 至 90 克/平方米（16 至 24 磅）重的纸张请使用纵向纹理。
- 仅使用以胶版或雕版印刷的表单和信签。
- 避免使用粗糙或重纹理表面的纸张。

使用以专为静电复印机设计的耐热墨水印刷的纸张。墨水必须能够承受高达 230°C（446°F）的温度而不熔化或释放有害释出物。使用不受碳粉中的树脂影响的墨水。氧化墨水和油墨通常可以满足这些要求；乳胶墨水可能不满足。如有疑问，请与纸张供应商联系。

预印纸张（例如信签）必须能够承受高达 230°C（446°F）的温度而不熔化或释放有害释出物。

使用再生纸和其他办公用纸

专为激光（电子照排）打印机用途而生产的再生办公用纸可以在您的打印机中使用。然而，不能就此断言所有再生纸都将很好地进纸。

下列特性指南通常适用于再生纸。

- 消费后废物的数量（我们测试最高达 100% 的消费后废物含量。）
- 温度和湿度条件（测试场所模拟世界各地的气候。）
- 水分含量（商业纸张应含有较低的水分含量：4 - 5%。）
- 抗弯曲性和适当的硬度意味着最适合通过打印机。
- 厚度（影响能被加载到进纸匣中的纸张数量）
- 表面粗糙度（以 **Sheffield** 单位度量，影响打印清晰度和碳粉熔印到纸张上的好坏程度）
- 表面摩擦力（决定纸张分离的难易程度）
- 纹理和构成（影响卷曲度，它也影响纸张在通过打印机时如何表现的方法）
- 明亮度和纹理（外观和感觉）

再生纸好过以往；但是，纸张中的再生物含量影响对杂质的控制度。虽然再生纸是一个很好的环保打印途径，但是它们并不完美。脱墨和处理添加剂（例如着色剂和“胶水”）所需的能源经常产生比正常的纸张生产更多的碳排放。但是，使用再生纸总体上能够实现更好的资源管理。

不可接受的纸张实例

测试结果表明下列纸张类型在用于激光打印机时存在风险：

- 用于免复写纸复印、经过化学处理的纸张，也称为 *无碳纸*
- 含有可能污染打印机的化学物质的预印纸
- 可能受打印机定影器温度影响的预印纸

- 要求定位精度（在页面上精确设定打印位置）高于 ± 2.3 毫米（ ± 0.9 英寸）的预印纸，例如光学字符识别（OCR）表格。有些情况下，可以使用软件应用程序调整定位，以在这些表格上成功打印。
- 涂层纸（可擦写的铜版纸）、合成纸、热敏纸
- 边缘粗糙、表面粗糙或纹理密集的纸张，或者卷曲的纸张
- 不符合 EN12281:2002（欧洲测试）的再生纸
- 重量小于 60 克/平方米（16 磅）的纸张
- 几个部分组成的表单或文档

保存纸张

请使用下列纸张存储指南来帮助避免卡纸和打印质量不稳定：

- 要获得最佳效果，请将纸张保存在温度为 21°C（70°F），相对湿度为 40% 的环境中。大多数标签制造商建议在温度为 18 – 24°C（65 – 75°F），相对湿度在 40 至 60% 之间的环境中打印。
- 将纸张放在纸箱中，并放在平板或支架上保存，不要直接放在地面上。
- 存储时，将单独包装的纸张放在平面上。
- 不要在单独包装的纸张上放置任何物品。
- 只有当您准备将纸张加载到打印机中时，才将纸张从纸箱或包装中取出。纸箱和包装有助于保持纸张清洁、干燥和平整。

支持的纸张尺寸、类型和重量

支持的纸张尺寸

纸张尺寸	标准进纸匣	250 页或 550 页进纸匣选件	多功能进纸器	双面打印模式
A4 210 x 297 毫米（8.3 x 11.7 英寸）	✓	✓	✓	✓
A5 148 x 210 毫米（5.8 x 8.3 英寸）	✓	✓	✓	X
A6 105 x 148 毫米（4.1 x 5.8 英寸）	✓	X	✓	X
JIS B5 182 x 257 毫米（7.2 x 10.1 英寸）	✓	✓	✓	X
Letter 216 x 279 毫米（8.5 x 11 英寸）	✓	✓	✓	✓
Legal 216 x 356 毫米（8.5 x 14 英寸）	✓	✓	✓	✓

¹ 该尺寸设置将页面格式化为 216 x 356 毫米（8.5 x 14 英寸），除非尺寸由软件应用程序指定。

² 仅当纸张尺寸至少为 105 x 148 毫米（4.1 x 5.8 英寸）时，Universal 在标准进纸匣中被支持。仅当纸张尺寸至少为 105 x 210 毫米（5.8 x 8.3 英寸）时，Universal 在 250 或 550 页进纸匣选件中被支持。仅当纸张宽度至少为 210 毫米（8.3 英寸），长度至少为 279 毫米（11 英寸）时，Universal 在双面打印模式中被支持。最小支持的 Universal 尺寸仅在多功能进纸器中被支持。

纸张尺寸	标准进纸匣	250 页或 550 页进纸匣选件	多功能进纸器	双面打印模式
Executive 184 x 267 毫米 (7.3 x 10.5 英寸)	✓	✓	✓	X
Oficio (墨西哥)¹ 216 x 340 毫米 (8.5 x 13.4 英寸)	✓	✓	✓	✓
Folio 216 x 330 毫米 (8.5 x 13 英寸)	✓	✓	✓	✓
Statement 140 x 216 毫米 (5.5 x 8.5 英寸)	✓	✓	✓	X
Universal² 76.2 x 127 毫米 (3 x 5 英寸)，最大至 216 x 356 毫米 (8.5 x 14 英寸)	✓	✓	✓	✓
7 3/4 Envelope (Monarch) 98 x 191 毫米 (3.9 x 7.5 英寸)	X	X	✓	X
9 Envelope 98 x 225 毫米 (3.9 x 8.9 英寸)	X	X	✓	X
10 Envelope 105 x 241 毫米 (4.1 x 9.5 英寸)	X	X	✓	X
DL Envelope 110 x 220 毫米 (4.3 x 8.7 英寸)	X	X	✓	X
C5 Envelope 162 x 229 毫米 (6.4 x 9 英寸)	X	X	✓	X
B5 Envelope 176 x 250 毫米 (6.9 x 9.8 英寸)	X	X	✓	X
其他信封 229 x 356 毫米 (9 x 14 英寸)	X	X	✓	X

¹ 该尺寸设置将页面格式化为 216 x 356 毫米 (8.5 x 14 英寸)，除非尺寸由软件应用程序指定。

² 仅当纸张尺寸至少为 105 x 148 毫米 (4.1 x 5.8 英寸) 时，Universal 在标准进纸匣中被支持。仅当纸张尺寸至少为 105 x 210 毫米 (5.8 x 8.3 英寸) 时，Universal 在 250 或 550 页进纸匣选件中被支持。仅当纸张宽度至少为 210 毫米 (8.3 英寸)，长度至少为 279 毫米 (11 英寸) 时，Universal 在双面打印模式中被支持。最小支持的 Universal 尺寸仅在多功能进纸器中被支持。

支持的纸张类型和重量

标准进纸匣支持 60 – 90 克/平方米 (16 – 24 磅) 的纸张重量。进纸匣选件支持 60 – 120 克/平方米 (16 – 32 磅) 的纸张重量。多功能进纸器支持 60 – 163 克/平方米 (16 – 43 磅) 的纸张重量。

纸张类型	250 或 550 页进纸匣	多功能进纸器	双面打印模式
普通纸张	✓	✓	✓
卡片纸	X	✓	X
透明胶片	✓	✓	X

纸张类型	250 或 550 页进纸匣	多功能进纸器	双面打印模式
再生纸	✓	✓	✓
光面纸	X	X	X
纸标签 ¹	✓	✓	X
乙烯基标签	X	X	X
铜版纸 ²	✓	✓	✓
信封	X	✓	X
粗糙信封	X	✓	X
信签	✓	✓	✓
预印纸	✓	✓	✓
彩色纸	✓	✓	✓
轻磅纸张	✓	✓	✓
重磅纸张 ²	✓	✓	✓
粗糙/棉纸	✓	✓	X

¹ 支持偶尔使用专为激光打印机设计的单面纸标签。建议每个月打印纸标签不多于 20 张。不支持乙烯基、药品和双面标签。

² 在双面打印模式中，支持的铜版纸和重磅纸张最多为 90 克/平方米（24 磅）的纸张重量。

理解打印机菜单

菜单列表

纸张菜单	报告	网络/端口
默认纸张来源	菜单设置页	活动 NIC
纸张尺寸/类型	设备统计	标准网络 ³
配置多功能进纸器	网络设置页 ²	报告
替换尺寸	配置文件列表	网卡
纸张纹理	打印字体	TCP/IP
纸张重量	打印目录	IPv6
加载纸张	打印演示	无线
自定义类型	资产报告	AppleTalk
自定义名称 ¹		标准 USB
Universal 设置		并口 ⁴
		SMTP 设置

安全	设置	帮助
混合安全设置 ⁴	常规设置	打印所有指南
保密打印	闪存驱动器菜单 ⁴	打印质量
磁盘擦除 ⁴	打印设置	介质指南
安全审核日志		打印缺陷指南
设置日期和时间		菜单一览表
		信息指南
		连接指南
		移动指南
		耗材指南

¹ 此菜单仅在触摸屏的打印机型号上出现。

² 根据打印机设置，此菜单项显示为“网络设置页”或“网络 [x] 设置页”。

³ 根据打印机设置，此菜单项显示为“标准网络”或“网络 [x]”。

⁴ 此特性仅在精选打印机型号中可用。

纸张菜单

“默认纸张来源” 菜单

使用	来
默认纸张来源 进纸匣 [x] 多功能进纸器 手动纸张 手动信封	为所有打印作业设置默认的纸张来源。 注意： <ul style="list-style-type: none"> “进纸匣 1”（标准进纸匣）是出厂默认设置。 从“纸张”菜单将“配置多功能进纸器”设置为“盒子”，以使“多功能进纸器”作为菜单设置出现。 如果两个进纸匣装有相同尺寸和类型的纸张，并且进纸匣具有相同设置，那么进纸匣被自动连接。当一个进纸匣变空时，打印作业继续使用连接的进纸匣。

“纸张尺寸/类型” 菜单

使用	来
进纸匣 [x] 尺寸 A4 A5 A6 JIS-B5 Letter Legal Executive Oficio（墨西哥） Folio Statement Universal	指定每个进纸匣中加载的纸张尺寸。 注意： <ul style="list-style-type: none"> Letter 是美国的出厂默认设置。A4 是国际通用的出厂默认设置。 如果两个进纸匣装有相同尺寸和类型的纸张，并且进纸匣具有相同设置，那么进纸匣被自动连接。当一个进纸匣变空时，打印作业继续使用连接的进纸匣。 A6 纸张尺寸仅在进纸匣 1 和多功能进纸器中被支持。
进纸匣 [x] 类型 普通纸张 透明胶片 再生纸 标签 铜版纸 信签 预印纸 彩色纸 轻磅纸张 重磅纸张 粗糙/棉纸 自定义类型 [x]	指定每个进纸匣中加载的纸张类型。 注意： <ul style="list-style-type: none"> “普通纸张”是进纸匣 1 的出厂默认设置。“自定义类型 [x]”是所有其他进纸匣的出厂默认设置。 如果可用，用户定义的名称将代替“自定义类型 [x]”出现。 使用此菜单来配置自动进纸匣连接。
注意： 此菜单中只列出已安装的进纸匣和进纸器。	

使用	来
多功能进纸器尺寸 A4 A5 A6 JIS B5 Letter Legal Executive Oficio (墨西哥) Folio Statement Universal 7 3/4 Envelope 9 Envelope 10 Envelope DL Envelope C5 Envelope B5 Envelope 其他信封	指定多功能进纸器中加载的纸张尺寸。 注意： <ul style="list-style-type: none"> • Letter 是美国的出厂默认设置。A4 是国际通用的出厂默认设置。 • 从“纸张”菜单将“配置多功能进纸器”设置为“盒子”，以使“多功能进纸器尺寸”作为菜单出现。 • 多功能进纸器不会自动检测纸张尺寸。确认设置纸张尺寸值。
多功能进纸器类型 普通纸张 卡片纸 透明胶片 再生纸 标签 铜版纸 信封 粗糙信封 信签 预印纸 彩色纸 轻磅纸张 重磅纸张 粗糙/棉纸 自定义类型 [x]	指定多功能进纸器中加载的纸张类型。 注意： <ul style="list-style-type: none"> • “普通纸张”是出厂默认设置。 • 从“纸张”菜单将“配置多功能进纸器”设置为“盒子”，以使“多功能进纸器类型”作为菜单出现。
注意： 此菜单中只列出已安装的进纸匣和进纸器。	

使用	来
手动纸张尺寸 A4 A5 A6 JIS B5 Letter Legal Executive Oficio (墨西哥) Folio Statement Universal	指定手动加载的纸张尺寸。 注意： Letter 是美国的出厂默认设置。A4 是国际通用的出厂默认设置。
手动纸张类型 普通纸张 卡片纸 透明胶片 再生纸 标签 铜版纸 信签 预印纸 彩色纸 轻磅纸张 重磅纸张 粗糙/棉纸 自定义类型 [x]	指定手动加载的纸张类型。 注意： <ul style="list-style-type: none"> “普通纸张”是出厂默认设置。 从“纸张”菜单将“配置多功能进纸器”设置为“手动”，以使“手动纸张类型”作为菜单出现。
手动信封尺寸 7 3/4 Envelope 9 Envelope 10 Envelope DL Envelope C5 Envelope B5 Envelope 其他信封	指定手动加载的信封尺寸。 注意： 10 Envelope 是美国的出厂默认设置。DL Envelope 是国际通用的出厂默认设置。
手动信封类型 信封 粗糙信封 自定义类型 [x]	指定手动加载的信封类型。 注意： “信封”是出厂默认设置。
注意： 此菜单中只列出已安装的进纸匣和进纸器。	

“配置多功能进纸器”菜单

使用	来
配置多功能进纸器 盒子 手动 首选	确定打印机何时选择多功能进纸器中的纸张。 注意： <ul style="list-style-type: none"> “盒子”是出厂默认设置。“盒子”将多功能进纸器配置为自动纸张来源。 “手动”设置多功能进纸器仅用于手动进纸打印作业。 “首选”将多功能进纸器配置为第一个纸张来源。

“替换尺寸”菜单

使用	来
替换尺寸 关 Statement/A5 Letter/A4 所有列出的尺寸	如果请求的纸张尺寸不可用，用指定的纸张尺寸替换。 注意： <ul style="list-style-type: none"> “所有列出的尺寸”是出厂默认设置。允许所有可用的替换。 “关”表示不允许尺寸替换。 设置尺寸替换让打印作业继续进行，而不会出现更改纸张。

“纸张纹理”菜单

使用	来
普通纸张纹理 平滑 正常 粗糙	指定被加载的普通纸张的相对纹理。 注意： “正常”是出厂默认设置。
卡片纸纹理 平滑 正常 粗糙	指定被加载的卡片纸的相对纹理。 注意： <ul style="list-style-type: none"> “正常”是出厂默认设置。 此选项仅在卡片纸被支持时出现。
透明胶片纹理 平滑 正常 粗糙	指定被加载的透明胶片的相对纹理。 注意： “正常”是出厂默认设置。
再生纸纹理 平滑 正常 粗糙	指定被加载的再生纸的相对纹理。 注意： “正常”是出厂默认设置。
标签纹理 平滑 正常 粗糙	指定被加载的标签的相对纹理。 注意： “正常”是出厂默认设置。

使用	来
铜版纸纹理 平滑 正常 粗糙	指定被加载的铜版纸的相对纹理。 注意： “粗糙”是出厂默认设置。
信封纹理 平滑 正常 粗糙	指定被加载的信封的相对纹理。 注意： “正常”是出厂默认设置。
粗糙信封纹理 粗糙	指定被加载的粗糙信封的相对纹理。
信签纹理 平滑 正常 粗糙	指定被加载的信签的相对纹理。 注意： “正常”是出厂默认设置。
预印纸纹理 平滑 正常 粗糙	指定被加载的预印纸的相对纹理。 注意： “正常”是出厂默认设置。
彩色纸纹理 平滑 正常 粗糙	指定被加载的彩色纸的相对纹理。 注意： “正常”是出厂默认设置。
轻磅纸张纹理 平滑 正常 粗糙	指定被加载的纸张的相对纹理。 注意： “正常”是出厂默认设置。
重磅纸张纹理 平滑 正常 粗糙	指定被加载的纸张的相对纹理。 注意： “正常”是出厂默认设置。
粗糙/棉纸纹理 粗糙	指定被加载的棉纸的相对纹理。
自定义 [x] 纹理 平滑 正常 粗糙	指定被加载的自定义纸张的相对纹理。 注意： <ul style="list-style-type: none"> “正常”是出厂默认设置。 此选项仅在自定义类型被支持时出现。

“纸张重量”菜单

使用	来
普通纸张重量 轻 正常 重	指定被加载的普通纸张的相对重量。 注意： “正常”是出厂默认设置。
卡片纸重量 轻 正常 重	指定被加载的卡片纸的相对重量。 注意： “正常”是出厂默认设置。
透明胶片重量 轻 正常 重	指定被加载的透明胶片的相对重量。 注意： “正常”是出厂默认设置。
再生纸重量 轻 正常 重	指定被加载的再生纸的相对重量。 注意： “正常”是出厂默认设置。
标签重量 轻 正常 重	指定被加载的标签的相对重量。 注意： “正常”是出厂默认设置。
铜版纸重量 轻 正常 重	指定被加载的铜版纸的相对重量。 注意： “正常”是出厂默认设置。
信封重量 轻 正常 重	指定被加载的信封的相对重量。 注意： “正常”是出厂默认设置。
粗糙信封重量 轻 正常 重	指定被加载的粗糙信封的相对重量。 注意： “正常”是出厂默认设置。
信签重量 轻 正常 重	指定被加载的信签的相对重量。 注意： “正常”是出厂默认设置。
预印纸重量 轻 正常 重	指定被加载的预印纸的相对重量。 注意： “正常”是出厂默认设置。

使用	来
彩色纸重量 轻 正常 重	指定被加载的彩色纸的相对重量。 注意： “正常”是出厂默认设置。
轻磅纸张重量 轻	指定加载的纸张重量为轻。
重磅纸张重量 重	指定加载的纸张重量为重。
棉纸/粗糙纸张重量 轻 正常 重	指定被加载的棉纸或粗糙纸张的相对重量。 注意： “重”是出厂默认设置。
自定义 [x] 重量 轻 正常 重	指定被加载的自定义纸张的相对重量。 注意： <ul style="list-style-type: none"> “正常”是出厂默认设置。 此选项仅在自定义类型被支持时出现。

“加载纸张”菜单

使用	来
加载再生纸 双面打印 关	为所有指定“再生纸”作为纸张类型的打印作业确定并设置双面打印。
加载铜版纸 双面打印 关	为所有指定“铜版纸”作为纸张类型的打印作业确定并设置双面打印。
加载信签 双面打印 关	为所有指定“信签”作为纸张类型的打印作业确定并设置双面打印。
加载预印纸 双面打印 关	为所有指定“预印纸”作为纸张类型的打印作业确定并设置双面打印。
加载彩色纸 双面打印 关	为所有指定“彩色纸”作为纸张类型的打印作业确定并设置双面打印。
加载轻磅纸张 双面打印 关	为所有指定“轻磅纸张”作为纸张类型的打印作业确定并设置双面打印。
注意： <ul style="list-style-type: none"> “双面打印”将两面打印设置为所有打印作业的默认值，除非从“打印首选项”或“打印”对话框设置了单面打印。 如果选择“双面打印”，那么所有打印作业在发送时都通过双面打印部件，包括单面作业。 “关”是所有菜单的出厂默认设置。 	

使用	来
加载重磅纸张 双面打印 关	为所有指定“重磅纸张”作为纸张类型的打印作业确定并设置双面打印。
加载自定义 [x] 双面打印 关	为所有指定“自定义 [x]”作为纸张类型的打印作业确定并设置双面打印。 注意： “加载自定义 [x]”仅在自定义类型被支持时可用。
注意： <ul style="list-style-type: none">“双面打印”将两面打印设置为所有打印作业的默认值，除非从“打印首选项”或“打印”对话设置了单面打印。如果选择“双面打印”，那么所有打印作业在发送时都通过双面打印部件，包括单面作业。“关”是所有菜单的出厂默认设置。	

“自定义类型”菜单

使用	来
自定义类型 [x] 纸张 卡片纸 透明胶片 粗糙/棉纸 标签 信封	将纸张或特殊介质类型关联到出厂默认的“自定义类型 [x]”名称，或者在 Embedded Web Server 中创建的用户定义的自定义名称。 注意： <ul style="list-style-type: none">“纸张”是“自定义类型 [x]”的出厂默认设置。自定义介质类型必须在选定的进纸匣或进纸器中被支持才能从该来源打印。
再生纸 纸张 卡片纸 透明胶片 粗糙/棉纸 标签 信封 棉纸	当在其他菜单中选择“再生纸”设置时，指定纸张类型。 注意： <ul style="list-style-type: none">“纸张”是出厂默认设置。“再生纸”必须在选定的进纸匣或进纸器中被支持才能从该来源打印。

“自定义名称”菜单

使用	来
自定义名称 [x]	为纸张类型指定自定义名称。此名称在打印机菜单中替换“自定义类型 [x]”名称。 注意： 此菜单项仅在触摸屏的打印机型号上出现。

“Universal 设置” 菜单

使用	来
度量单位 英寸 毫米	指定度量单位。 注意： <ul style="list-style-type: none">“英寸” 是美国的出厂默认设置。“毫米” 是国际通用的出厂默认设置。
纵向宽度 3 - 8.5 英寸 76 - 216 毫米	设置纵向宽度。 注意： <ul style="list-style-type: none">如果宽度超过最大值，打印机将使用允许的最大宽度。8.5 英寸是美国的出厂默认设置。您可以以 0.01 英寸为增量增加宽度。216 毫米是国际通用的出厂默认设置。您可以以 1 毫米为增量增加宽度。
纵向高度 3 - 14.17 英寸 76 - 360 毫米	设置纵向高度。 注意： <ul style="list-style-type: none">如果高度超过最大值，打印机将使用允许的最大高度。14 英寸是美国的出厂默认设置。您可以以 0.01 英寸为增量增加高度。356 毫米是国际通用的出厂默认设置。您可以以 1 毫米为增量增加高度。
进纸方向 短边 长边	如果可以按任一方向加载纸张，则指定进纸方向。 注意： <ul style="list-style-type: none">“短边” 是出厂默认设置。“长边” 仅在最长边小于进纸匣中支持的最大宽度时出现。

“报告” 菜单

“报告” 菜单

使用	来
菜单设置页	打印包含有关进纸匣中加载的纸张、已安装内存、总页数、警报、超时、打印机控制面板语言、TCP/IP 地址、耗材状态、网络连接状态的信息以及其他信息的报告。
设备统计	打印包含打印机统计信息，例如耗材信息和有关打印页面详细信息的报告。
网络设置页	打印包含有关网络打印机设置信息，例如 TCP/IP 地址信息的报告。 注意： 此菜单项仅在网络打印机或连接到打印服务器的打印机中出现。
配置文件列表	打印存储在打印机中的配置文件列表。 注意： 此菜单项仅在 LDSS 已启用时出现。
打印字体 PCL 字体 PostScript 字体	打印可用于打印机中当前设置的打印机语言的所有字体的报告。 注意： 对于 PCL 和 PostScript 仿真提供了单独的字体列表。

使用	来
打印目录	打印存储在闪存卡选件或打印机硬盘上的所有资源列表。 注意： <ul style="list-style-type: none"> “作业缓冲区大小”必须设置为 100%。 请确认闪存选件或打印机硬盘安装正确，并且工作正常。 此菜单项仅在安装了闪存或硬盘选件时出现。
资产报告	打印包含打印机资产信息，如序列号和型号名称的报告。

“网络/端口”菜单

“活动 NIC”菜单

使用	来
活动 NIC 自动 [可用网卡的列表]	注意： <ul style="list-style-type: none"> “自动”是出厂默认设置。 此菜单项仅在网卡选件已安装时出现。

“标准网络”或“网络 [x]”菜单

注意： 只有活动端口出现在此菜单中。所有的非活动端口被省略。

使用	来
PCL 智能切换 开 关	设置打印机在打印作业需要 PCL 仿真时自动切换到 PCL 仿真，而不管默认的打印机语言是什么。 注意： <ul style="list-style-type: none"> “开”是出厂默认设置。 当使用“关”设置时，打印机不检查输入的数据。如果“PS 智能切换”设置为“开”，打印机将使用 PostScript 仿真。如果“PS 智能切换”设置为“关”，打印机将使用“设置”菜单中指定的默认打印机语言。
PS 智能切换 开 关	设置打印机在打印作业需要 PS 仿真时自动切换到 PS 仿真，而不管默认的打印机语言是什么。 注意： <ul style="list-style-type: none"> “开”是出厂默认设置。 当使用“关”设置时，打印机不检查输入的数据。如果“PCL 智能切换”设置为“开”，打印机将使用 PCL 仿真。如果“PCL 智能切换”设置为“关”，打印机将使用“设置”菜单中指定的默认打印机语言。
NPA 模式 关 自动	设置打印机按照 NPA 协议定义的惯例执行双向通信所要求的特殊处理。 注意： <ul style="list-style-type: none"> “自动”是出厂默认设置。 从打印机控制面板更改此设置，然后退出菜单会使打印机重新启动。而且菜单选择被更新。

使用	来
网络缓冲区 自动 3KB 至 [允许的最大值]	设置网络输入缓冲区的大小。 注意： <ul style="list-style-type: none"> “自动”是出厂默认设置。 值可以以 1KB 为单位进行调整。 允许的最大值由打印机中的内存数量，其他连接缓冲区的大小，以及“资源保存”是设置为“开”还是“关”决定。 要增加网络缓冲区的最大值，可禁用并口、串口和 USB 缓冲区或减小它们的大小设置值。 从打印机控制面板更改此设置，然后退出菜单会使打印机重新启动。而且菜单选择被更新。
作业缓存 关 开 自动	在打印前将打印作业暂时保存在打印机硬盘上。此菜单仅在已格式化的硬盘已安装时出现。 注意： <ul style="list-style-type: none"> “关”是出厂默认设置。 “开”将打印作业缓存到打印机硬盘上。 “自动”仅在打印机忙于处理从其他输入端口接收的数据时，才缓存打印作业。 从打印机控制面板更改此设置，然后退出菜单会使打印机重新启动。而且菜单选择被更新。
Mac 二进制 PS 开 关 自动	设置打印机处理 Macintosh 二进制 PostScript 打印作业。 注意： <ul style="list-style-type: none"> “自动”是出厂默认设置。 “关”使用标准协议来过滤打印作业。 “开”处理原始的二进制 PostScript 打印作业。
标准网络设置或网络 [x] 设置 报告 网卡 TCP/IP IPv6 无线 AppleTalk	显示和设置打印机网络设置。 注意： “无线”菜单仅在打印机连接到无线网络时出现。

“报告”菜单

要访问此菜单，请导览至下面任意项：

- 网络/端口菜单 > 网络/端口 > 标准网络 > 标准网络设置 > 报告
- 网络/端口菜单 > 网络/端口 > 网络 [x] > 网络 [x] 设置 > 报告

使用	来
打印设置页	打印包含有关网络打印机设置信息，例如 TCP/IP 地址的报告。

“网卡”菜单

要访问此菜单，请导览至下面任一项：

- 网络/端口 > 标准网络 > 标准网络设置 > 网卡
- 网络/端口 > 网络 [x] > 网络 [x] 设置 > 网卡

使用	来
查看网卡状态 已连接 未连接	查看网卡的连接状态。
查看网卡速度	查看活动网卡的速度。
网络地址 UAA LAA	查看网络地址。
作业超时 0 - 255 秒	设置取消网络打印作业所需的时间。 注意： <ul style="list-style-type: none"> • 90 秒是出厂默认设置。 • 设置值为 0 将禁用超时。 • 如果选择 1 - 9 中的值，设置将被保存为 10。

TCP/IP 菜单

要访问此菜单，请导览至下面任意项：

- 网络/端口 > 标准网络 > 标准网络设置 > TCP/IP
- 网络/端口 > 网络 [x] > 网络 [x] 设置 > TCP/IP

注意：此菜单仅在网络打印机或连接到打印服务器的打印机中可用。

使用	来
设置主机名	设置主机名。 注意： <ul style="list-style-type: none"> • 此设置只能从 Embedded Web Server 进行更改。 • 主机名限制为 15 个字符长度，并且只接受 US-ASCII、字母数字字符和连字符。
IP 地址	查看或更改当前的 TCP/IP 地址。 注意： 手动设置 IP 地址将“启用 DHCP”和“启用自动 IP”设置为“关”。它在支持 BOOTP 和 RARP 的系统上也将“启用 BOOTP”和“启用 RARP”设置为“关”。
掩码	查看或更改当前的 TCP/IP 网络掩码。
网关	查看或更改当前的 TCP/IP 网关。
启用 DHCP 开 关	指定 DHCP 地址和参数分配。 注意： “开”是出厂默认设置。

使用	来
启用 RARP 开 关	指定 RARP 地址分配设置。 注意： <ul style="list-style-type: none"> “开”是出厂默认设置。 此菜单项仅在触摸屏的打印机型号上出现。
启用 BOOTP 开 关	指定 BOOTP 地址分配设置。 注意： <ul style="list-style-type: none"> “开”是出厂默认设置。 此菜单项仅在触摸屏的打印机型号上出现。
启用 AutoIP 是 否	指定“零配置网络连接”设置。 注意： “是”为出厂默认设置。
启用 FTP/TFTP 是 否	启用内置的 FTP 服务器，让您使用文件传输协议将文件发送给打印机。 注意： “是”为出厂默认设置。
启用 HTTP 服务器 是 否	启用内置的 Web 服务器（Embedded Web Server）。当启用后，能够使用 Web 浏览器来远程监视和管理打印机。 注意： “是”为出厂默认设置。
WINS 服务器地址	查看或更改当前的 WINS 服务器地址。
启用 DDNS 是 否	查看或更改当前的 DDNS 设置。 注意： “是”为出厂默认设置。
启用 mDNS 是 否	查看或更改当前的 mDNS 设置。 注意： “是”为出厂默认设置。
DNS 服务器地址	查看或更改当前的 DNS 服务器地址。
备份 DNS 服务器地址	查看或更改备份的 DNS 服务器地址。
备份 DNS 服务器地址 2	
备份 DNS 服务器地址 3	
启用 HTTPS 是 否	查看或更改当前的 HTTPS 设置。 注意： “是”为出厂默认设置。

IPv6 菜单

要访问此菜单，请导览至下面任意项：

- 网络/端口 > 标准网络 > 标准网络设置 > IPv6
- 网络/端口 > 网络 [x] > 网络 [x] 设置 > IPv6

注意：此菜单仅在网络打印机或连接到打印服务器的打印机中可用。

使用	来
启用 IPv6 开 关	在打印机中启用“Internet 协议第 6 版（IPv6）”。 IPv6 使用较大的数字创建 IP 地址。 注意： “开”是出厂默认设置。
自动配置 开 关	指定网络适配器是否接受由路由器提供的自动 IPv6 地址配置输入项。 注意： “开”是出厂默认设置。
设置主机名*	设置主机名。 注意： 主机名限制为 15 个字符长度，并且只接受 US-ASCII、字母数字字符和连字符。
查看地址*	查看当前的 IPv6 地址。
查看路由器地址*	查看当前的路由器地址。
启用 DHCPv6 开 关	在打印机中启用 DHCPv6。 注意： “开”是出厂默认设置。
* 这些设置只能从 Embedded Web Server 更改。	

“无线”菜单

注意：此菜单仅在已连接到无线网络的打印机型号中可用。

要访问此菜单，请导览至下面任意项：

- 网络/端口 > 标准网络 > 标准网络设置 > 无线
- 网络/端口 > 网络 [x] > 网络 [x] 设置 > 无线

使用	来
Wi-Fi 保护设置（WPS） 启动按按钮方法 启动 PIN 方法	建立无线网络并启用网络安全。 注意： <ul style="list-style-type: none"> • “启动按按钮方法”通过在给定时间段内按打印机和访问点（无线路由器）上的按钮来将打印机连接到无线网络。 • “启动 PIN 方法”通过在打印机上使用 PIN 码并将它输入到访问点的无线设置中来将打印机连接到无线网络。
启用/禁用 WPS 自动检测 启用 禁用	自动检测带 WPS 的访问点使用的连接方法—“启动按按钮方法”或“启动 PIN 方法”。 注意： “禁用”是出厂默认设置。
网络模式 Infrastructure Ad hoc	指定网络模式。 注意： <ul style="list-style-type: none"> • Ad hoc 是出厂默认设置。这直接配置打印机和计算机之间的无线连接。 • Infrastructure 让打印机使用访问点来访问网络。
兼容性 802.11b/g 802.11b/g/n	指定无线网络的无线标准。 注意： 802.11b/g/n 是出厂默认设置。
选择网络	选择打印机可使用的网络。
查看信号质量	查看无线连接的质量。

使用	来
查看安全模式	查看无线网络的加密方法。

AppleTalk 菜单

注意：此菜单仅在连接到有线网络或者已安装网卡选件的打印机型号中可用。

要访问此菜单，请导览至下面任意项：

- 网络/端口 > 标准网络 > 标准网络设置 > **AppleTalk**
- 网络/端口 > 网络设置 [x] > **AppleTalk**

使用	来
激活 是 否	启用或禁用 AppleTalk 支持。 注意： “是”为出厂默认设置。
查看名称	显示已分配的 AppleTalk 名称。 注意： 名称只能从 Embedded Web Server 进行更改。
查看地址	显示已分配的 AppleTalk 地址。 注意： 地址只能从 Embedded Web Server 进行更改。
设置域 [网络上可用的域列表]	提供一份网络上可用的 AppleTalk 域列表。 注意： 出厂默认设置是网络的默认域。如果不存在默认域，则标有星号 (*) 的域是默认设置。

“标准 USB” 菜单

使用	来
PCL 智能切换 开 关	设置打印机在一项通过 USB 端口接收的打印作业需要 PCL 仿真时自动切换到 PCL 仿真，而不管默认的打印机语言是什么。 注意： <ul style="list-style-type: none"> • “开”是出厂默认设置。 • 当设置为“关”时，打印机不检查接收的数据。如果“PS 智能切换”设置为“开”，打印机将使用 PostScript 仿真。如果“PS 智能切换”设置为“关”，打印机将使用“设置”菜单中指定的默认打印机语言。
PS 智能切换 开 关	设置打印机在一项通过 USB 端口接收的打印作业需要 PS 仿真时自动切换到 PS 仿真，而不管默认的打印机语言是什么。 注意： <ul style="list-style-type: none"> • “开”是出厂默认设置。 • 当设置为“关”时，打印机不检查接收的数据。如果“PCL 智能切换”设置为“开”，打印机将使用 PCL 仿真。如果“PCL 智能切换”设置为“关”，打印机将使用“设置”菜单中指定的默认打印机语言。

使用	来
NPA 模式 开 关 自动	设置打印机按照 NPA 协议定义的惯例执行双向通信所要求的特殊处理。 注意： <ul style="list-style-type: none"> “自动”是出厂默认设置。“自动”设置打印机检查数据，确定格式，然后适当地处理它。 当从打印机控制面板更改设置时，打印机自动重新启动。而且菜单选择被更新。
USB 缓冲区 禁用 自动 3K 至 [允许的最大值]	设置 USB 输入缓冲区的大小。 注意： <ul style="list-style-type: none"> “自动”是出厂默认设置。 “禁用”关闭作业缓存。在恢复正常的处理之前，任何已经缓存到打印机硬盘上的作业被打印出来。 USB 缓冲区大小的值可以以 1K 为单位进行调整。 允许的最大值由打印机中的内存数量，其他连接缓冲区的大小，以及“资源保存”是设置为“开”还是“关”决定。 要增加 USB 缓冲区的最大值，可禁用并口、串口和网络缓冲区或减小它们的大小设置值。 当从打印机控制面板更改设置时，打印机自动重新启动。而且菜单选择被更新。
作业缓存 关 开 自动	在打印前将打印作业暂时保存在打印机硬盘上。 注意： <ul style="list-style-type: none"> “关”是出厂默认设置。 “开”将作业缓存到打印机硬盘上。 “自动”仅在打印机忙于处理从其他输入端口接收的数据时，才缓存打印作业。 从打印机控制面板更改此设置，然后退出菜单会使打印机重新启动。而且菜单选择被更新。
Mac 二进制 PS 开 关 自动	设置打印机处理 Macintosh 二进制 PostScript 打印作业。 注意： <ul style="list-style-type: none"> “自动”是出厂默认设置。 “开”处理原始的二进制 PostScript 打印作业。 “关”使用标准协议来过滤打印作业。
ENA 地址 yyy.yyy.yyy.yyy	设置外置式打印服务器的网络地址信息。 注意： 此菜单仅在打印机通过 USB 端口连接到外置式打印服务器时可用。
ENA 掩码 yyy.yyy.yyy.yyy	设置外置式打印服务器的网络掩码信息。 注意： 此菜单仅在打印机通过 USB 端口连接到外置式打印服务器时可用。
ENA 网关 yyy.yyy.yyy.yyy	设置外置式打印服务器的网关信息。 注意： 此菜单仅在打印机通过 USB 端口连接到外置式打印服务器时可用。

“并口 [x]” 菜单

注意： 此菜单仅在并口卡选件已安装时出现。

使用	来
PCL 智能切换 开 关	设置打印机在一项通过并口接收的打印作业需要 PCL 仿真时自动切换到 PCL 仿真，而不管默认的打印机语言是什么。 注意： <ul style="list-style-type: none"> “开”是出厂默认设置。 当设置为“关”时，打印机不检查接收的数据。如果“PS 智能切换”设置为“开”，打印机将使用 PostScript 仿真。如果“PS 智能切换”设置为“关”，打印机将使用“设置”菜单中指定的默认打印机语言。
PS 智能切换 开 关	设置打印机在一项通过并口接收的打印作业需要 PS 仿真时自动切换到 PS 仿真，而不管默认的打印机语言是什么。 注意： <ul style="list-style-type: none"> “开”是出厂默认设置。 当设置为“关”时，打印机不检查接收的数据。如果“PCL 智能切换”设置为“开”，打印机将使用 PCL 仿真。如果“PCL 智能切换”设置为“关”，打印机将使用“设置”菜单中指定的默认打印机语言。
NPA 模式 开 关 自动	设置打印机按照 NPA 协议定义的惯例执行双向通信所要求的特殊处理。 注意： <ul style="list-style-type: none"> “自动”是出厂默认设置。 从打印机控制面板更改此设置，然后退出菜单会使打印机重新启动。而且菜单选择被更新。
并口缓冲区 禁用 自动 3K 至 [允许的最大值]	设置并口输入缓冲区的大小。 注意： <ul style="list-style-type: none"> “自动”是出厂默认设置。 “禁用”关闭作业缓存。在恢复正常的处理之前，任何已经缓存到打印机硬盘上的打印作业被打出来。 并口缓冲区大小设置可以以 1KB 为单位进行调整。 允许的最大值由打印机中的内存数量，其他连接缓冲区的大小，以及“资源保存”是设置为“开”还是“关”决定。 要增加并口缓冲区的最大值，可禁用 USB、串口和网络缓冲区或减小它们的大小设置值。 从打印机控制面板更改此设置，然后退出菜单会使打印机重新启动。而且菜单选择被更新。
作业缓存 关 开 自动	在打印前将打印作业暂时保存在打印机硬盘上。 注意： <ul style="list-style-type: none"> “关”是出厂默认设置。 “开”将打印作业缓存到打印机硬盘上。 “自动”仅在打印机忙于处理从其他输入端口接收的数据时，才缓存打印作业。 从打印机控制面板更改此设置，然后退出菜单会使打印机重新启动。而且菜单选择被更新。
高级状态 开 关	启用通过并口的双向通信。 注意： <ul style="list-style-type: none"> “开”是出厂默认设置。 “关”禁用并口数据流通。

使用	来
协议 标准 快速字节	指定并口协议。 注意： <ul style="list-style-type: none"> “快速字节”是出厂默认设置。它提供与大多数现有并口的兼容性并且是推荐设置。 “标准”尝试解决并口通信问题。
承认初始化 开 关	确定打印机是否承认来自计算机的打印机硬件初始化请求。 注意： <ul style="list-style-type: none"> “关”是出厂默认设置。 计算机通过从并口激活初始化信号来请求初始化。许多个人计算机每次开机时都激活初始化信号。
并行模式 2 开 关	确定并口数据是在脉冲波形的上升沿还是下降沿被采样。 注意： “开”是出厂默认设置。
Mac 二进制 PS 开 关 自动	设置打印机处理 Macintosh 二进制 PostScript 打印作业。 注意： <ul style="list-style-type: none"> “自动”是出厂默认设置。 “关”使用标准协议来过滤打印作业。 “开”处理原始的二进制 PostScript 打印作业。
ENA 地址 yyy.yyy.yyy.yyy	设置外置式打印服务器的网络地址信息。 注意： 此菜单项仅在打印机通过 USB 端口连接到外置式打印服务器时可用。
ENA 掩码 yyy.yyy.yyy.yyy	设置外置式打印服务器的网络掩码信息。 注意： 此菜单项仅在打印机通过 USB 端口连接到外置式打印服务器时可用。
ENA 网关 yyy.yyy.yyy.yyy	设置外置式打印服务器的网关信息。 注意： 此菜单项仅在打印机通过 USB 端口连接到外置式打印服务器时可用。

“SMTP 设置”菜单

使用	来
主要 SMTP 网关	指定 SMTP 服务器网关和端口信息。
主要 SMTP 网关端口	注意： 25 是默认的 SMTP 网关端口。
次要 SMTP 网关	
次要 SMTP 网关端口	
SMTP 超时 5 - 30	以秒为单位指定在服务器停止尝试发送电子邮件之前的时间。 注意： 30 秒是出厂默认设置。
答复地址	指定在打印机发送的电子邮件中最多 128 个字符的答复地址。
使用 SSL 禁用 协商 必需	设置打印机在连接到 SMTP 服务器时使用 SSL 来增加安全性。 注意： <ul style="list-style-type: none"> “禁用”是出厂默认设置。 当使用“协商”设置时，SMTP 服务器决定是否将使用 SSL。

使用	来
SMTP 服务器验证 不要求验证 注册/简单 CRAM-MD5 Digest-MD5 NTLM Kerberos 5	指定打印权限所要求的用户验证类型。 注意： “不要求验证”是出厂默认设置。
设备启动的电子邮件 无 使用设备 SMTP 凭证	指定当与 SMTP 服务器通信时，将使用哪些凭证。一些 SMTP 服务器要求凭证才能发送电子邮件。 注意：
设备用户 ID	<ul style="list-style-type: none"> “无”是“设备启动的电子邮件”的出厂默认设置。
设备密码	<ul style="list-style-type: none"> 当“使用设备 SMTP 凭证”被选定时，“设备用户 ID”和“设备密码”被用于注册到 SMTP 服务器。

安全菜单

“混合安全设置”菜单

使用	来
注册限制 注册失败* 失败时间期限* 锁定时间* 面板注册超时 远程注册超时	限制在 <i>所有</i> 用户被锁定之前，尝试从打印机控制面板注册失败的次数和时间期限。 注意： <ul style="list-style-type: none"> “注册失败”指定在用户被锁定之前尝试注册失败的次数。设置范围是 1 - 10。3 次尝试是出厂默认设置。 “失败时间期限”指定在此期间内，当用户被锁定之前能够尝试注册失败的时间期限。设置范围是 1 - 60 分钟。5 分钟是出厂默认设置。 “锁定时间”指定用户在超过注册失败的限制后被锁定的持续时间。设置范围是 1 - 60 分钟。5 分钟是出厂默认设置。 “面板注册超时”指定在自动注销用户之前打印机在主屏幕上保持空闲的持续时间。设置范围是 1 - 900 秒。3 秒是出厂默认设置。 “远程注册超时”指定在自动注销用户之前远程接口保持空闲的持续时间。设置范围是 1 - 120 分钟。10 分钟是出厂默认设置。
最小 PIN 码长度 1 - 16	限制 PIN 码的位数。 注意： 4 是出厂默认设置。
* 这些菜单仅在触摸屏的打印机型号上出现。	

“保密打印”菜单

使用	来
最多无效 PIN 码 关 2 - 10	限制能够输入无效 PIN 码的次数。 注意： <ul style="list-style-type: none"> 此菜单仅在安装了已格式化并且无故障的打印机硬盘时出现。 一旦达到限制，对应于该用户名和 PIN 码的打印作业将被删除。
保密作业有效期 关 1 小时 4 小时 24 小时 1 周	限制保密打印作业在被删除之前停留在打印机中的时间。 注意： <ul style="list-style-type: none"> 如果在保密打印作业驻留在打印机 RAM 或打印机硬盘中时更改“保密作业有效期”设置，那些打印作业的有效期限时间不会更改为新的默认值。 如果关闭打印机电源，保留在打印机 RAM 中的所有保密作业会被删除。
重复作业有效期 关 1 小时 4 小时 24 小时 1 周	设置打印机保存打印作业的时间限制。
校验作业有效期 关 1 小时 4 小时 24 小时 1 周	设置打印机保存需要校验的打印作业的时间限制。
保留作业有效期 关 1 小时 4 小时 24 小时 1 周	设置打印机保存打印作业用于稍后打印的时间限制。
注意： “关”是出厂默认设置。	

“安全审核日志”菜单

使用	来
导出日志	让授权用户导出审核日志。 注意： <ul style="list-style-type: none"> 要从打印机控制面板导出审核日志，请将闪存驱动器连接到打印机上。 您也可以从 Embedded Web Server 下载审核日志，然后将它保存在您的计算机上。
删除日志 立即删除 不删除	指定是否删除审核日志。 注意： “立即删除”是出厂默认设置。

使用	来
配置日志 启用审核 是 否 启用远程 Syslog 否 是 远程 Syslog 工具 0 - 23 记录事件严重性 0 - 7	指定如何以及是否创建审核日志。 注意： <ul style="list-style-type: none"> “启用审核” 确定是否将事件记录在安全审核日志和远程 syslog 中。“否” 是出厂默认设置。 “启用远程 Syslog” 确定是否将日志发送到远程服务器。“否” 是出厂默认设置。 “远程 Syslog 设施” 确定用于发送日志到远程 syslog 服务器的值。4 是出厂默认设置。 如果安全审核日志被激活，会记录每个事件的严重性值。4 是出厂默认设置。

“磁盘擦除” 菜单

“磁盘擦除” 只删除打印机硬盘上当前未被文件系统使用的打印作业数据。打印机硬盘上的所有永久数据都被保留，例如下载字体、宏和挂起作业。

注意： 此菜单仅在安装了已格式化并且无故障的打印机硬盘时出现。

使用	来
擦除模式 自动	指定磁盘擦除的模式。
自动方法 单通道 多通道	标记被之前的打印作业使用的所有磁盘空间。这种方法不允许文件系统在此空间被清除之前重用它。 注意： <ul style="list-style-type: none"> “单通道” 是出厂默认设置。 只有“自动擦除” 让用户可以激活磁盘擦除，而无需让打印机长时间关机。 高度保密信息应该只使用“多通道”方法来擦除。

“设置日期和时间” 菜单

使用	来
当前日期和时间	显示打印机的当前日期和时间设置。
手动设置日期和时间 [输入日期/时间]	输入日期和时间。 注意： <ul style="list-style-type: none"> 对于触摸屏打印机型号，以 YYYY-MM-DD HH:MM 格式设置日期和时间。 手动设置日期和时间将“启用 NTP” 设置为“否”。 对于非触摸屏打印机型号，向导让您以 YYYY-MM-DD-HH:MM 格式设置日期和时间。
时区 [时区列表]	选择时区。 注意： “GMT” 是非触摸屏打印机型号的出厂默认设置。
自动遵守 DST 开 关	设置打印机使用与打印机“时区”设置相关联的适用夏时制（DST）的起止时间。 注意： “开” 是出厂默认设置。

使用	来
启用 NTP 开 关	启用“网络时间协议”，它与网络上的设备时钟同步。 注意： <ul style="list-style-type: none">“开”是出厂默认设置。如果您手动设置日期和时间，设置将被关闭。

设置菜单

常规设置

“常规设置”菜单

使用	来
显示语言 English Francais Deutsch Italiano Espanol Dansk Norsk Nederlands Svenska Portuguese Suomi Russian Polski Greek Magyar Turkce Cesky 简体中文 繁体中文 Korean Japanese	设置出现在打印机显示屏上的文本语言。 注意： 不是所有语言可用于所有打印机，您可能需要安装特殊的硬件才能让这些语言出现。
显示耗材估算 显示估算 不显示估算	在打印机控制面板、Embedded Web Server、菜单设置和设备统计报告上显示耗材的估算值。
¹ 此菜单项仅在触摸屏的打印机型号上出现。 ² 此菜单项仅在非触摸屏的打印机型号上出现。	

使用	来
Eco 模式 关 能源 能源/纸张 纸张	最小化能源、纸张或特殊介质的使用。 注意： <ul style="list-style-type: none"> 对于触摸屏打印机型号，请触摸 Eco 模式，然后从选项中选择。 “关”是出厂默认设置。“关”设置将打印机复位到它的出厂默认设置。 “能源”最小化打印机使用的能源。 “能源/纸张”设置最小化能源以及纸张和特殊介质的用量。 “纸张”设置最小化打印作业所需要的纸张和特殊介质的数量。
静音模式 关 开	减少打印机产生的噪音。 注意： <ul style="list-style-type: none"> 对于触摸屏打印机型号，请触摸静音模式，然后从选项中选择。 “关”是出厂默认设置。此设置支持本打印机的性能规格。 “开”设置配置打印机来尽可能少产生噪音。此设置最适合打印文本和线条图案。 对于色彩丰富的文档，如需最佳打印效果，请将“静音模式”设置为“关”。 从打印机驱动程序选择“照片”可以禁用“静音模式”并提供较好的打印质量和全速打印。
运行初始设置 是 否	指导打印机运行设置向导。 注意： <ul style="list-style-type: none"> “是”为出厂默认设置。 当通过在“国家”选择屏幕上选择“完成”来结束设置向导后，默认值变为“否”。
¹ 此菜单项仅在触摸屏的打印机型号上出现。 ² 此菜单项仅在非触摸屏的打印机型号上出现。	

使用	来
键盘 ¹ 键盘类型 English Francais Francais Canadien Deutsch Italiano Espanol Greek Dansk Norsk Nederlands Svenska Suomi Portuguese Russian Polski Swiss German Swiss French Korean Magyar Turkish Czech 简体中文 繁体中文 Japanese 自定义按键 [x]	为打印机控制面板键盘指定语言和自定义键信息。其他选项卡启用从打印机控制面板键盘到重音符号和符号的访问。
纸张尺寸 美制 公制	指定纸张尺寸的度量单位。 注意： <ul style="list-style-type: none">• “美制”是出厂默认设置。• 初始设置由您在初始化设置向导中的国家或地区选择决定。
¹ 此菜单项仅在触摸屏的打印机型号上出现。 ² 此菜单项仅在非触摸屏的打印机型号上出现。	

使用	来
显示的信息¹ 左边 右边 自定义文本 [x]	<p>指定显示在主屏幕的左上角和右上角的内容。</p> <p>对于“左边”和“右边”选项，请从下列选项中选择：</p> <ul style="list-style-type: none"> 无 IP 地址 主机名 联系人名称 位置 日期/时间 mDNS/DDNS 服务名称 零配置名称 自定义文本 [x] 型号名称 <p>注意：</p> <ul style="list-style-type: none"> “IP 地址”是“左边”的出厂默认设置。 “日期/时间”是“右边”的出厂默认设置。
显示的信息（续）¹ 黑色碳粉	<p>为“黑色碳粉”定制显示的信息。</p> <p>请从下列选项中选择：</p> <ul style="list-style-type: none"> 显示时间 <ul style="list-style-type: none"> 不显示 显示 显示消息 <ul style="list-style-type: none"> 默认 交互 默认 <ul style="list-style-type: none"> [文本输入项] 交互 <ul style="list-style-type: none"> [文本输入项] <p>注意：</p> <ul style="list-style-type: none"> “不显示”是“显示时间”的出厂默认设置。 “默认”是“显示消息”的出厂默认设置。
¹ 此菜单项仅在触摸屏的打印机型号上出现。 ² 此菜单项仅在非触摸屏的打印机型号上出现。	

使用	来
显示的信息（续）¹ 卡纸 加载纸张 服务错误	为“废碳粉瓶”、“卡纸”、“加载纸张”和“服务错误”定制显示的信息。 请从下列选项中选择： 显示 是 否 显示消息 默认 交互 默认 [文本输入项] 交互 [文本输入项] 注意： <ul style="list-style-type: none"> “否”是“显示”的出厂默认设置。 “默认”是“显示消息”的出厂默认设置。
主屏幕定制 更改语言 搜索挂起作业 挂起作业 USB 驱动器 配置文件和解决方案 书签 基于用户的作业数 表单与收藏夹 环保设置 展示厅 更改背景	更改出现在主屏幕上的图标和按钮。 对于每一个图标或按钮，请从下列选项中选择： 显示 不显示 注意： <ul style="list-style-type: none"> “显示”是“搜索挂起作业”、“挂起作业”、“USB 驱动器”、“表单与收藏夹”、“Eco 设置”、“展示厅”及“更改背景”的出厂默认设置。 “不显示”是“更改语言”、“配置文件和解决方案”、“书签”及“按用户的作业数”的出厂默认设置。 只有当“显示书签”设置为“是”，并且连接了活动的网络电缆时，“书签”才出现在“挂起作业”内部。
日期格式¹ MM-DD-YYYY DD-MM-YYYY YYYY-MM-DD	格式化打印机日期。 注意： MM-DD-YYYY 是美国的出厂默认设置。
时间格式¹ 12 小时 A.M./P.M. 24 小时制	格式化打印机时间。
屏幕明亮度¹ 20 - 100	指定打印机显示屏的明亮度。 注意： 100 是出厂默认设置。
音频反馈¹ 按钮反馈 开 关 音量 1 - 10	指定图标和按钮是否有音频反馈。 注意： <ul style="list-style-type: none"> “开”是“按钮反馈”的出厂默认设置。 5 是“音量”的出厂默认设置。
¹ 此菜单项仅在触摸屏的打印机型号上出现。 ² 此菜单项仅在非触摸屏的打印机型号上出现。	

使用	来
显示书签¹ 是 否	指定书签是否从“挂起作业”区域显示。 注意： “是”为出厂默认设置。当选择“是”时，书签出现在“挂起作业”区域中。
Web 页面刷新率¹ 30 - 300	指定 Embedded Web Server 每次刷新之间的秒数。 注意： 120 是出厂默认设置。
联系人名称¹	为打印机指定联系人名称。 注意： 联系人名称将被保存在 Embedded Web Server 上。
位置¹	指定打印机的位置。 注意： 位置将被保存在 Embedded Web Server 上。
超时 待机模式 ¹ 禁用 1 - 240	指定打印机在进入低耗电状态之前不活动的分钟数。 注意： 15 是出厂默认设置。
超时 睡眠模式 禁用 1 - 120 分钟	设置打印机从作业打印完毕到进入低耗电状态之前的等待时间。 注意： <ul style="list-style-type: none"> “30 分钟”是出厂默认设置。 “禁用”仅在“能源节省”设置为“关”时出现。 较低设置能节省较多能源，但是可能需要较长的预热时间。 如果打印机处于持续使用状态，请选择高设置。在大多数情况下，这使打印机以最少的预热时间准备打印。
超时 休眠超时 禁用 1 小时 2 小时 3 小时 6 小时 1 天 2 天 3 天 1 周 2 周 1 个月	设置打印机在进入“休眠”模式之前等待的时间。 注意： <ul style="list-style-type: none"> “禁用”是除欧盟国家和瑞士之外所有国家和地区的出厂默认设置。 “3 天”是所有欧盟国家和瑞士的出厂默认设置。
超时 连接时休眠超时 休眠 不休眠	即使存在活动的以太网连接，也将打印机设置为“休眠”模式。 注意： “不休眠”是出厂默认设置。
超时 屏幕超时 15 - 300 秒	设置打印机在显示屏返回到“就绪”状态之前等待的时间（以秒为单位）。 注意： “30 秒”是出厂默认设置。

¹ 此菜单项仅在触摸屏的打印机型号上出现。

² 此菜单项仅在非触摸屏的打印机型号上出现。

使用	来
超时 延长屏幕超时 开 关	显示消息，让您重置屏幕超时计时器，而不是返回到主屏幕。 注意： “关”是出厂默认设置。
超时 打印超时 禁用 1 - 255 秒	以秒为单位设置打印机在取消打印作业的剩余部分之前等待接收作业结束消息的时间。 注意： <ul style="list-style-type: none"> “90 秒”是出厂默认设置。 计时器到期时，仍然在打印机中的任何已部分打印的页面被打印出来。 “打印超时”仅在使用 PCL 仿真时可用。此设置对 PostScript 仿真打印作业没有影响。
超时 等待超时 禁用 15 - 65535 秒	以秒为单位设置打印机在取消打印作业之前等待其他数据的时间。 注意： <ul style="list-style-type: none"> “40 秒”是出厂默认设置。 此设置对 PCL 仿真打印作业没有影响。
打印恢复 自动继续 禁用 5 - 255 秒	如果在指定时间内问题未解决，让打印机自动从某个脱机状态继续打印。 注意： “禁用”是出厂默认设置。
打印恢复 卡纸恢复 开 关 自动	指定打印机是否重新打印被卡的页面。 注意： <ul style="list-style-type: none"> “自动”是出厂默认设置。打印机重新打印被卡的页面，除非用来保存该页面的内存要用于其他打印机任务。 “开”设置打印机总是重新打印被卡的页面。 “关”设置打印机从不重新打印被卡的页面。
打印恢复 卡纸协助 开 关	注意： <ul style="list-style-type: none"> “开”是出厂默认设置。“开”设置打印机在清除被卡的页面后自动将空白页或部分打印的页面送入标准接纸架中。 “关”要求用户从所有可能的卡纸位置清除所有页面。
打印恢复 页面保护 关 开	让打印机成功打印在其他情况下可能不打印的页面。 注意： <ul style="list-style-type: none"> “关”是出厂默认设置。选择“关”时，如果内存不足以打印整页，则打印部分页面。 “开”设置打印机处理整页以便打印整个页面。
连接时休眠超时 休眠 不休眠	即使存在活动的以太网连接，也将打印机设置为“休眠”模式。 注意： “不休眠”是出厂默认设置。
按睡眠按钮 无操作 睡眠 休眠	确定打印机在处于空闲状态期间对短按“睡眠”按钮如何反应。 注意： “睡眠”是出厂默认设置。
¹ 此菜单项仅在触摸屏的打印机型号上出现。 ² 此菜单项仅在非触摸屏的打印机型号上出现。	

使用	来
按住睡眠按钮 无操作 睡眠 休眠	确定打印机在处于空闲状态期间对长按“睡眠”按钮如何反应。 注意： “无操作”是出厂默认设置。
GUI 日志级别¹ 每一项 (0) 关键项 (1) 调试 (2) 警告 (3) 错误 (4) 严重 (5) 系统信息 (6)	注意： 此设置仅出现在调试模块中。
出厂默认设置 不还原 立即还原	使打印机设置返回到出厂默认设置。 注意： <ul style="list-style-type: none"> “不还原”是出厂默认设置。“不还原”保留用户定义的设置。 保存在 RAM 中的所有下载资源都被删除。保存在闪存或打印机硬盘上的下载资源不受影响。
自定义主页消息² 关 IP 地址 主机名 联系人名称 位置 零配置名称 自定义文本 [x]	选择作为打印机状态备选显示出现的自定义主页消息。 注意： “关”是出厂默认设置。
导出配置软件包¹ 导出	从闪存驱动器导出文件。
¹ 此菜单项仅在触摸屏的打印机型号上出现。 ² 此菜单项仅在非触摸屏的打印机型号上出现。	

闪存驱动器

“闪存驱动器”菜单

注意：此菜单仅在触摸屏的打印机型号上出现。

使用	来
份数 1 - 999	为每一个打印作业指定默认的份数。 注意： 1 是出厂默认设置。
纸张来源 进纸匣 [x] 多功能进纸器 手动纸张 手动信封	为所有打印作业设置默认的纸张来源。 注意： “进纸匣 1”（标准进纸匣）是出厂默认设置。

使用	来
逐份打印 关 (1,1,1,2,2,2) 开 (1,2,1,2,1,2)	打印多份副本时，使打印作业的页面按顺序堆放。 注意： “开”是出厂默认设置。
面数 (双面) 1 面 2 面	指定在纸张的一个面还是两个面上打印。 注意： “1 面”是出厂默认设置。
双面打印装订 长边 短边	定义双面打印页面相对于纸张方向的装订。 注意： <ul style="list-style-type: none"> “长边”是出厂默认设置。“长边”假设沿着页面的长边进行装订（纵向打印为左边，横向打印为顶边）。 “短边”假设沿着页面的短边进行装订（纵向打印为顶边，横向打印为左边）。
纸张节省 关 2 页 3 页 4 页 6 页 9 页 12 页 16 页	指定在一张纸的一个面上打印多个页面图像。 注意： <ul style="list-style-type: none"> “关”是出厂默认设置。 选定的数值是将在每一个面上打印的页面图像数。
纸张节省顺序 水平 水平反转 垂直反转 垂直	指定多页图像的放置位置。 注意： <ul style="list-style-type: none"> “水平”是出厂默认设置。 位置根据页面图像数以及它们是纵向打印还是横向打印而定。
纸张节省方向 自动 横向 纵向	指定合并打印文档的打印方向。 注意： “自动”是出厂默认设置。打印机在纵向和横向之间进行选择。
纸张节省边框 无 实线	在每一个页面图像上打印一个边框。 注意： “无”是出厂默认设置。
分隔页 关 份数之间 作业之间 页面之间	指定是否插入空白的分隔页。 注意： <ul style="list-style-type: none"> “关”是出厂默认设置。打印作业中没有包含分隔页。 选择“份数之间”时，如果“逐份打印”被设置为“开”，则在打印作业的每个副本之间插入空白页。如果“逐份打印”被设置为“关”，则在每组打印页之间插入空白页，例如在所有第 1 页的后面，所有第 2 页的后面。 选择“作业之间”时，在打印作业之间插入空白页。 选择“页面之间”时，在打印作业的每个页面之间插入空白页。此设置在打印透明胶片或在文档中插入空白页以用于注释时有用。

使用	来
分隔页纸张来源 进纸匣 [x] 手动进纸器	指定分隔页的纸张来源。 注意： <ul style="list-style-type: none"> “进纸匣 1”（标准进纸匣）是出厂默认设置。 必须从“纸张”菜单将“配置多功能进纸器”设置为“盒子”，才能使“手动进纸器”作为菜单设置出现。
空白页 不打印 打印	指定是否在打印作业中插入空白页。 注意： “不打印”是出厂默认设置。

打印设置

“设置”菜单

使用	来
打印机语言 PCL 仿真 PS 仿真	设置默认的打印机语言。 注意： <ul style="list-style-type: none"> “PCL 仿真”是出厂默认设置。 PostScript 仿真使用 PostScript 解释程序来处理打印作业。 “PCL 仿真”使用 PCL 解释程序来处理打印作业。 将一种打印机语言设置为默认语言不会阻止软件程序发送使用其他打印机语言的打印作业。
打印区域 正常 整页	设置逻辑和物理的可打印区域。 注意： <ul style="list-style-type: none"> “正常”是出厂默认设置。当试图打印由“正常”设置定义的不可打印区域内的数据时，打印机在边界上裁剪图像。 “整页”允许图像移动到由“正常”设置定义的不可打印区域内。此设置只影响使用 PCL 5e 解释程序打印的页面，对使用 PCL XL 解释程序或 PostScript 解释程序打印的页面没有影响。
下载目标 RAM 闪存	设置下载资源的存储位置。 注意： <ul style="list-style-type: none"> RAM 是出厂默认设置。将下载资源保存在 RAM 中是暂时的存储方法。 将下载资源保存在闪存或打印机硬盘中是永久的存储方法。即使打印机电源被关闭，下载的资源仍保存在闪存或打印机硬盘中。 此菜单项仅在安装了闪存或硬盘选件时出现。
资源保存 开 关	指定打印机在接收所需内存比可用内存多的打印作业时，如何处理临时的下载资源，如存储在 RAM 中的字体和宏。 注意： <ul style="list-style-type: none"> “关”是出厂默认设置。“关”设置打印机只将下载资源保留到内存被需要时为止。删除下载资源以便处理打印作业。 “开”设置打印机在语言改变和打印机复位期间保留下载资源。如果打印机内存用完，打印机显示屏上会出现内存已满 38，但下载资源不会被删除。

使用	来
全部打印顺序 按字母顺序 先打印最旧作业 先打印最新作业	指定当选择“全部打印顺序”时，挂起和保密作业的打印顺序。 注意： “按字母顺序”是出厂默认设置。

“输出”菜单

使用	来
面数（双面） 1 面 2 面	指定是否将两面（双面）打印设置为所有打印作业的默认设置。 注意： <ul style="list-style-type: none"> “1 面”是出厂默认设置。 您可以从软件程序中设置两面打印。 对于 Windows 用户： <ol style="list-style-type: none"> 单击文件 > 打印。 单击属性、首选项、选项或设置。 对于 Macintosh 用户： <ol style="list-style-type: none"> 选择文件 > 打印。 从“打印”对话框和弹出菜单调整设置。
双面打印装订 长边 短边	定义双面打印页面被装订和打印的方式。 注意： <ul style="list-style-type: none"> “长边”是出厂默认设置。“长边”沿着页面的长边进行装订（纵向打印为左边，横向打印为顶边）。 “短边”沿着页面的短边进行装订（纵向打印为顶边，横向打印为左边）。
份数 1 - 999	为每一个打印作业指定默认的份数。 注意： 1 是出厂默认设置。
空白页 不打印 打印	指定是否在打印作业中插入空白页。 注意： “不打印”是出厂默认设置。
逐份打印 (1,1,1) (2,2,2) (1,2,3) (1,2,3)	打印多份副本时，使打印作业的页面按顺序堆放。 注意： “(1,2,3) (1,2,3)”是出厂默认设置。
分隔页 关 份数之间 作业之间 页面之间	指定是否插入空白的分隔页。 注意： <ul style="list-style-type: none"> “关”是出厂默认设置。 选择“份数之间”时，如果“逐份打印”被设置为“(1,1,1) (2,2,2)”，则在打印作业的每个副本之间插入空白页。如果“逐份打印”被设置为“(1,2,3) (1,2,3)”，则在每组打印页之间插入空白页，例如在所有第 2 页的后面，所有第 3 页的后面。 选择“作业之间”时，在打印作业之间插入空白页。 选择“页面之间”时，在打印作业的每个页面之间插入空白页。此设置在打印透明胶片或在文档中插入空白页时有用。

使用	来
分隔页纸张来源 进纸匣 [x] 多功能进纸器	指定分隔页的纸张来源。 注意： “进纸匣 1”（标准进纸匣）是出厂默认设置。
纸张节省 关 2 页 3 页 4 页 6 页 9 页 12 页 16 页	在一张纸的一个面上打印多个页面图像。 注意： <ul style="list-style-type: none"> “关”是出厂默认设置。 选定的数值是将在每一个面上打印的页面图像数。
纸张节省顺序 水平 水平反转 垂直反转 垂直	指定在使用“纸张节省”时，多个页面图像的位置。 注意： <ul style="list-style-type: none"> “水平”是出厂默认设置。 位置根据页面图像数以及它们是纵向打印还是横向打印而定。
纸张节省方向 自动 横向 纵向	指定合并打印文档的打印方向。 注意： “自动”是出厂默认设置。打印机在纵向和横向之间进行选择。
纸张节省边框 无 实线	当使用“纸张节省”时打印边框。 注意： “无”是出厂默认设置。

“质量”菜单

使用	来
打印分辨率 300 dpi 600 dpi 1200 dpi 1200 图像质量 2400 图像质量	用每英寸点数指定打印输出的分辨率。 注意： 600 dpi 是出厂默认设置。
像素增强 关 字体 水平 垂直 两个方向 独立	为取得清晰效果，使更多像素密集打印，以便在水平或垂直方向上增强图像或增强字体。 注意： “关”是出厂默认设置。

使用	来
碳粉浓度 1 - 10	减淡或加深打印输出。 注意： <ul style="list-style-type: none"> • 8 是出厂默认设置。 • 选择较小的数字可以帮助节省碳粉。
增强细线 开 关	启用更适合如建筑图纸、地图、电路图和流程图表等文件的打印模式。 注意： <ul style="list-style-type: none"> • “关” 是出厂默认设置。 • 您可以从打印机软件设置此选项。对于 Windows 用户，请单击文件 > 打印，然后单击属性、首选项、选项或设置。对于 Macintosh 用户，请选择文件 > 打印，然后从“打印”对话框和弹出菜单调整设置。 • 要使用 Embedded Web Server 设置此选项，请在 Web 浏览器地址字段中键入网络打印机的 IP 地址。
灰度修正 自动 关	自动调整应用于图像的对比度增强。 注意： “自动”是出厂默认设置。
明亮度 -6 至 6	通过减淡或加深打印输出来进行调整。您可以通过减淡输出来节省碳粉。 注意： 0 是出厂默认设置。
对比度 0 - 5	调整打印对象的对比度。 注意： 0 是出厂默认设置。

“作业统计”菜单

注意：此菜单项仅在安装了已格式化并且无故障的打印机硬盘时出现。确认打印机硬盘没有被读/写或写保护。

使用	来
作业统计日志 关 开	确定并设置打印机是否创建它接收的打印作业的日志。 注意： “关”是出厂默认设置。
作业统计实用程序	打印和删除日志文件或将它们导出到闪存驱动器。
统计日志频率 每周 每月	确定并设置创建日志文件的频率。 注意： “每月”为出厂默认设置。
频率结束时的日志操作 无 电邮当前日志 电邮并删除当前日志 发布当前日志 发布并删除当前日志	确定并设置当频率阈值到期时打印机如何响应。 注意： “无”是出厂默认设置。
磁盘接近满水平 关 1 - 99	在打印机执行“磁盘接近满操作”之前，指定日志文件的最大大小。 注意： 5 是出厂默认设置。

使用	来
磁盘接近满操作 无 电邮当前日志 电邮并删除当前日志 电邮并删除最旧的日志 发布当前日志 发布并删除当前日志 发布并删除最旧的日志 删除当前日志 删除最旧的日志 删除所有日志 删除除当前外的所有日志	确定当打印机硬盘即将满时打印机如何响应。 注意： <ul style="list-style-type: none"> “无”是出厂默认设置。 在“磁盘接近满水平”中定义的值决定此操作何时被触发。
磁盘已满操作 无 电邮并删除当前日志 电邮并删除最旧的日志 发布并删除当前日志 发布并删除最旧的日志 删除当前日志 删除最旧的日志 删除所有日志 删除除当前外的所有日志	确定并设置当磁盘使用达到最大限量（100MB）时，打印机如何响应。 注意： “无”是出厂默认设置。
发布日志的 URL	确定并设置打印机发布作业统计日志的位置。
发送日志的电子邮件地址	指定设备向其发送作业统计日志的电子邮件地址。
日志文件前缀	指定您要用于日志文件名中的前缀。 注意： 在 TCP/IP 菜单中定义的当前主机名被用作为默认的日志文件前缀。

“实用程序”菜单

使用	来
删除挂起作业 保密 挂起 未还原 全部	从打印机硬盘上删除保密和挂起作业。 注意： <ul style="list-style-type: none"> 选择一个设置只影响常驻在打印机中的打印作业。书签、闪存驱动器上的打印作业和其他类型的挂起作业不受影响。 “未还原”将删除所有没有从打印机硬盘或内存还原的“打印并挂起”作业。
格式化闪存 是 否	格式化闪存。 警告—可能的损坏： 当正在格式化闪存时，不要关闭打印机电源。 注意： <ul style="list-style-type: none"> 选择“是”将删除保存在闪存中的所有数据。 选择“否”将取消格式化请求。 闪存是指通过在打印机内安装闪存卡而增加的内存。 闪存选件卡一定不能被读/写或写保护。 此菜单项仅在无故障的闪存卡已安装时出现。

使用	来
删除磁盘上的下载资源 立即删除 不删除	从打印机硬盘上删除下载资源，包括所有挂起作业、已缓存的作业和暂存的作业。 注意： <ul style="list-style-type: none"> “立即删除”设置打印机删除下载资源并允许在删除后显示屏返回到原始屏幕。 对于触摸屏的打印机型号，“不删除”设置打印机显示屏返回到主“实用程序”菜单。当在非触摸屏的打印机型号中选择时，“不删除”设置打印机在删除后显示屏返回到原始屏幕。
激活十六进制打印	帮助隔离打印作业问题的来源。 注意： <ul style="list-style-type: none"> 当激活时，所有发送到打印机的数据以十六进制和字符方式进行打印，并且不执行控制代码。 要退出或停用“十六进制打印”，请关闭打印机电源或复位打印机。
覆盖率估算 关 开	提供页面上碳粉覆盖率百分比估算值。估算值被打印在每个打印作业末尾的单独页面上。 注意： “关”是出厂默认设置。

XPS 菜单

使用	来
打印错误页 关 开	打印包含有关错误信息的页面，包括 XML 标记错误。 注意： “关”是出厂默认设置。

PDF 菜单

使用	来
缩放以适合 是 否	缩放页面内容以适合选定的纸张尺寸。 注意： “否”是出厂默认设置。
注释 不打印 打印	打印 PDF 中的注释。 注意： “不打印”是出厂默认设置。

PostScript 菜单

使用	来
打印 PS 错误 开 关	打印包含 PostScript 错误的页面。 注意： “关”是出厂默认设置。
锁定 PS 启动模式 开 关	禁用 SysStart 文件。 注意： “关”是出厂默认设置。

使用	来
字体优先级 常驻 闪存/硬盘	建立字体搜索的顺序。 注意： <ul style="list-style-type: none"> “常驻”是出厂默认设置。 此菜单项仅在已格式化的闪存选件卡或打印机硬盘已安装并操作正确时可用。 确认闪存选件或打印机硬盘没有被读/写、写或密码保护。 “作业缓冲区大小”一定不能设置为 100%。

“PCL 仿真”菜单

使用	来
字体来源 常驻 下载 闪存 全部	指定“字体名称”菜单使用的字体集。 注意： <ul style="list-style-type: none"> “常驻”是出厂默认设置。“常驻”显示下载到 RAM 中的出厂默认字体集。 “下载”显示所有下载到 RAM 中的字体。 “闪存”显示常驻在该选件中的所有字体。闪存卡选件必须被正确格式化，并且不能被读/写，写或者密码保护。 “全部”显示对任何选件都可用的所有字体。
字体名称 Courier 10	识别特定字体和保存它的选件。 注意： Courier 10 是出厂默认设置。Courier 10 显示字体名称、字体 ID 和打印机中的存储位置。字体来源缩写为 R 代表 Resident（常驻），F 代表 Flash（闪存），D 代表 Download（下载）。
符号集 10U PC-8 12U PC-850	指定用于每一个字体名称的符号集。 注意： <ul style="list-style-type: none"> 10U PC-8 是美国的出厂默认设置。12U PC-850 是国际通用的出厂默认设置。 符号集是字母和数字字符、标点符号以及特殊符号的集合。符号集支持不同的语言或特定程序，例如用于科学文本的数学符号。只显示支持的符号集。
PCL 仿真设置 磅值 1.00 – 1008.00	更改可缩放印刷字体的磅值。 注意： <ul style="list-style-type: none"> 12 是出厂默认设置。 “磅值”指字体中字符的高度。一磅约等于 0.014 英寸。 磅值可以以 0.25 磅为单位递增或递减。
PCL 仿真设置 水平字距 0.08 – 100	指定可缩放单一宽度字体的水平字距。 注意： <ul style="list-style-type: none"> 10 是出厂默认设置。 “水平字距”指每英寸固定空间字符的个数（cpi）。 水平字距可以以 0.01 cpi 为单位递增或递减。 对于不可缩放的单一宽度字体，水平字距会出现在显示屏上，但不能被更改。
PCL 仿真设置 方向 纵向 横向	指定文本和图形在页面上的打印方向。 注意： <ul style="list-style-type: none"> “纵向”是出厂默认设置。“纵向”沿着与页面短边平行的方向打印文本和图形。 “横向”沿着与页面长边平行的方向打印文本和图形。

使用	来
PCL 仿真设置 每页行数 1 - 255	指定打印在每一页上的行数。 注意: <ul style="list-style-type: none"> • 60 是美国的出厂默认设置。64 是国际通用的默认设置。 • 打印机根据“每页行数”、“纸张尺寸”和“打印方向”设置来设置每一行之间的距离。在设置“每页行数”之前，请先选择您需要的“纸张尺寸”和“打印方向”。
PCL 仿真设置 A4 宽度 198 毫米 203 毫米	设置打印机在 A4 尺寸的纸张上打印。 注意: <ul style="list-style-type: none"> • 198 毫米是出厂默认设置。 • 203 毫米设置值将页面的宽度设置为允许打印 80 个水平字距为 10 的字符。
PCL 仿真设置 换行后自动回车 开 关	指定打印机是否在换行 (LF) 控制命令之后自动执行回车 (CR)。 注意: “关”是出厂默认设置。
PCL 仿真设置 回车后自动换行 开 关	指定打印机是否在回车 (CR) 控制命令之后自动执行换行 (LF)。 注意: “关”是出厂默认设置。
重编进纸匣号码 分配多功能进纸器 关 无 0 - 199 分配进纸匣 [x] 关 无 0 - 199 分配手动纸张 关 无 0 - 199 分配手动信封 关 无 0 - 199	配置打印机来与将不同来源分配用于进纸匣和进纸器的打印机软件或程序一起工作。 注意: <ul style="list-style-type: none"> • “关”是出厂默认设置。 • “无”不能被选定。它仅在被 PCL 5 解释程序选定时显示。它也忽略“选择进纸”命令。 • 0 - 199 允许分配自定义设置。
重编进纸匣号码 查看出厂默认设置 MPF Default = 8 T1 Default = 1 T1 Default = 4 T1 Default = 5 T1 Default = 20 T1 Default = 21 Env Default = 6 MPaper Default = 2 MEnv Default = 3	显示分配给每一个进纸匣或进纸器的出厂默认设置。

使用	来
重编进纸匣号码 还原默认设置 是 否	使所有进纸匣和进纸器分配返回到它们的出厂默认设置。

HTML 菜单

使用	来
字体名称 Albertus MT Antique Olive Apple Chancery Arial MT Avant Garde Bodoni Bookman Chicago Clarendon Cooper Black Copperplate Coronet Courier Eurostile Garamond Geneva Gill Sans Goudy Helvetica Hoefler Text Intl CG Times Intl Courier Intl Univers	Joanna MT Letter Gothic Lubalin Graph Marigold MonaLisa Recut Monaco New CenturySbk New York Optima Oxford Palatino StempelGaramond Taffy Times TimesNewRoman Univers Zapf Chancery NewSansMTCS NewSansMTCT New SansMTJA NewSansMTKO
	设置 HTML 文档的默认字体。 注意： Times 字体被用在未指定字体的 HTML 文档中。

使用	来
字体大小 1 - 255 磅	为 HTML 文档设置默认的字体大小。 注意： <ul style="list-style-type: none"> 12 磅是出厂默认设置。 字体大小可以以 1 磅为单位递增。
缩放 1 - 400%	缩放 HTML 文档的默认字体。 注意： <ul style="list-style-type: none"> 100% 是出厂默认设置。 缩放可以以 1% 为单位递增。
方向 纵向 横向	为 HTML 文档设置页面方向。 注意： “纵向” 是出厂默认设置。

使用	来
页边距尺寸 8 - 255 毫米	为 HTML 文档设置页边距。 注意： <ul style="list-style-type: none"> • 19 毫米是出厂默认设置。 • 页边距尺寸可以以 1 毫米为单位递增。
背景 不打印 打印	指定是否在 HTML 文档上打印背景。 注意： “打印”是出厂默认设置。

“图像”菜单

使用	来
自动适合 开 关	选择最佳的纸张尺寸、缩放比例和方向。 注意： “开”是出厂默认设置。它覆盖某些图像的缩放比例和方向设置。
反转 开 关	反转黑白单色图像。 注意： <ul style="list-style-type: none"> • “关”是出厂默认设置。 • 此设置不能应用于 GIF 或 JPEG 图像。
缩放 左上角定位 最适合 中心定位 适合高度/宽度 适合高度 适合宽度	缩放图像以适合选定的纸张尺寸。 注意： <ul style="list-style-type: none"> • “最适合”是出厂默认设置。 • 当“自动适合”设置为“开”时，“缩放”被自动设置为“最适合”。
方向 纵向 横向 纵向反转 横向反转	设置图像方向。 注意： “纵向”是出厂默认设置。

帮助菜单

帮助菜单由一系列以 PDF 文件格式保存在打印机中的帮助页组成。它们包含有关使用打印机和执行打印任务的信息。

打印机中存有英语、法语、德语和西班牙语版本的文件。

使用	来
打印所有指南	打印所有指南。
打印质量	打印有关解决打印质量问题的信息。
打印指南	打印有关加载纸张和其他特殊介质的信息。
介质指南	打印进纸匣和进纸器中支持的纸张尺寸的列表。

使用	来
打印缺陷指南	打印有关解决打印缺陷的信息。
菜单一览表	打印打印机控制面板菜单和设置的列表。
信息指南	打印定位其他信息的指南。
连接指南	打印有关本地（ USB ）或网络连接打印机的信息。
移动指南	打印安全移动打印机的指导。

节省费用和环境资源

节省纸张和碳粉

研究表明有 **80%** 之多的打印机的碳足迹与纸张使用有关。您可以通过使用再生纸和采纳下列打印建议来显著减少碳足迹，例如在纸张的两个面上打印，以及在一张纸的一个面上打印多个页面。

如需有关如何使用一个打印机设置来快速节省纸张和能源的信息，请参阅“使用 **Eco** 模式”。

使用再生纸

支持使用专为激光/LED 打印机用途而生产的再生办公用纸。如需有关适用于您的打印机的再生纸的更多信息，请参阅第 110 页“使用再生纸和其他办公用纸”。

节省耗材

使用纸张的两个面

如果您的打印机型号支持双面打印，您可以通过从“打印”对话框选择**两面打印**来控制是打印在纸张的一个面还是两个面上。

将多个页面放在一张纸上

您可以通过从“打印”对话框的“缩排并印（N 页）”部分中选择设置来将多页文档中的最多 **16** 个连续页面打印在一张纸的一个面上。

检查第一份草稿的正确性

在打印或制作文档的多份副本之前：

- 使用您可以从“打印”对话框选择的预览特性可让您在打印之前查看文档将会产生的外观。
- 打印文档的一份副本来检查其内容和格式的正确性。

避免卡纸

正确设置纸张类型和尺寸以避免卡纸。如需更多信息，请参阅第164 页“避免卡纸”。

循环再生

回收包装材料、硬件和其他打印耗材

包装材料、硬件和耗材可以通过您的当地回收中心进行回收。请与您当地的回收中心联系来确定他们接受的项目。

维护打印机

警告—可能的损坏：不维持最佳的打印机性能，或者不更换部件和耗材可能会损坏您的打印机。

清洁打印机

注意：您可能需要每隔几个月执行此任务一次。

警告—可能的损坏：因不当处理造成的打印机损坏不在打印机保修范围内。

- 1 确认您已经关闭打印机电源，并且从电源插座中拔掉电源线。



当心—电击危险：为避免在清洁打印机的外部时发生电击危险，请在操作之前从电源插座中拔掉电源线并断开打印机上连接的所有电缆。

- 2 从标准接纸架和多功能进纸器中取出纸张。
- 3 使用软毛刷或真空吸尘器清除打印机周围的所有灰尘、绒毛和纸片。
- 4 用水润湿一块干净、不起毛的布，并用它擦拭打印机的外部。

警告—可能的损坏：不要使用家庭用的清洁剂或洗涤剂，以防止损坏打印机的外部。

- 5 确认在发送新的打印作业之前，打印机的所有区域都是干燥的。

订购部件和耗材

要订购耗材，请与您购买打印机处的销售商联系。

订购碳粉盒

如需订购碳粉盒，请与您购买打印机处的销售商联系。

订购成像部件

如需订购成像部件，请与您购买打印机处的销售商联系。

订购维护组件

如需订购维护组件，请与您购买打印机处的销售商联系。

估算的剩余页数

估算的剩余页数基于打印机的最近打印历史确定。其准确性可能会有明显的不同，并且取决于许多因素，如实际的文档内容、打印质量设置，以及其他打印机设置。

当实际的打印消耗与历史的打印消耗不同时，估算剩余页数的准确性可能会降低。在根据估算值购买或更换耗材之前，请考虑准确性的变化程度。在打印机上获得足够的打印历史记录之前，初步估算假设未来的耗材消耗基于国际标准化组织*的测试方法和页面内容而定。

*平均连续黑色 CMY 的标称碳粉盒打印量符合 ISO/IEC 19752 标准。

保存耗材

为打印机耗材选择一个阴凉、干净的地方保存。将耗材正面朝上并保存在原来的包装内，直到您准备使用它们。

不要将耗材暴露在：

- 直射的阳光下
- 温度高于 35°C（95°F）的环境中
- 高湿度（高于 80%）的环境中
- 含盐分的空气中
- 腐蚀性气体中
- 浓重的粉尘中

更换耗材

更换碳粉盒

1 按打印机右边的按钮，然后打开前部盖门。

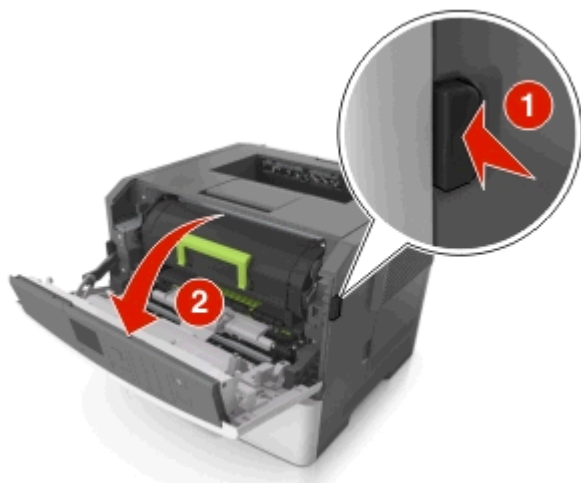

- 2 使用手柄将碳粉盒拉出。



- 3 拆开碳粉盒的包装，然后去除所有包装材料。

- 4 摇晃新的碳粉盒以重新分布碳粉。



- 5 将碳粉盒的侧导轨与打印机内部侧导轨上的箭头对齐，然后将碳粉盒插入打印机中。

警告—可能的损坏：不要让成像部件暴露在直射光线下超过 10 分钟。长时间暴露在光线下可能导致打印质量问题。

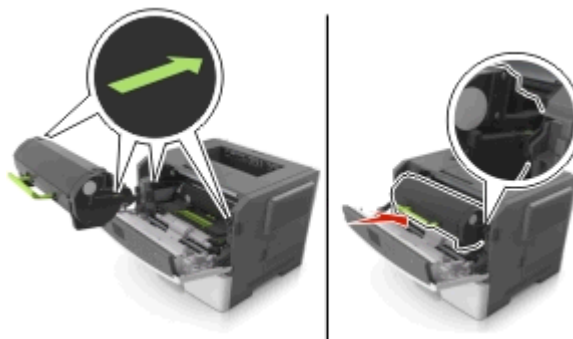

- 6 关闭前部盖门。

更换成像部件

1 按打印机右边的按钮，然后打开前部盖门。

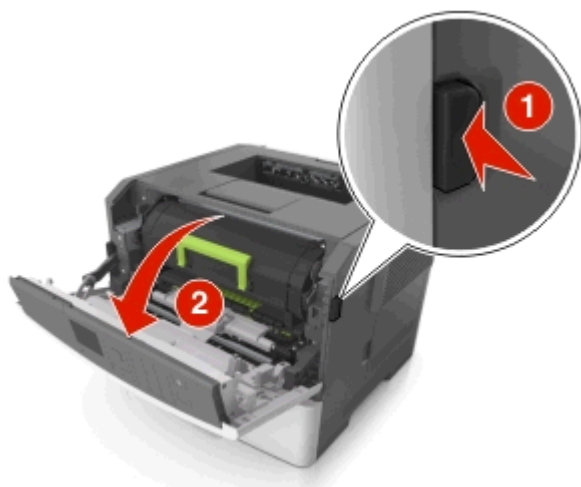

2 使用手柄将碳粉盒拉出。



3 抬起绿色的手柄，然后从打印机内拉出成像部件。



- 4 拆开新的成像部件的包装，然后摇晃它。

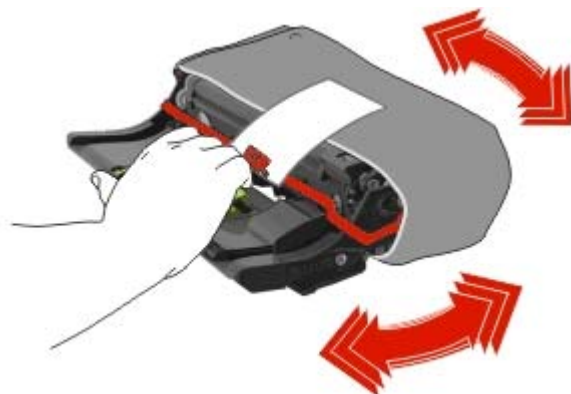

- 5 从成像部件上移除所有包装材料。

警告—可能的损坏：不要让成像部件暴露在直射光线下超过 10 分钟。长时间暴露在光线下可能导致打印质量问题。

警告—可能的损坏：请勿触摸感光鼓。否则会影响以后打印作业的打印质量。

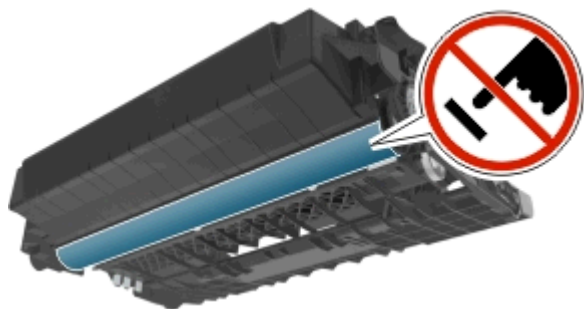

- 6 将成像部件侧导轨上的箭头与打印机内部侧导轨上的箭头对齐，然后将成像部件插入打印机中。

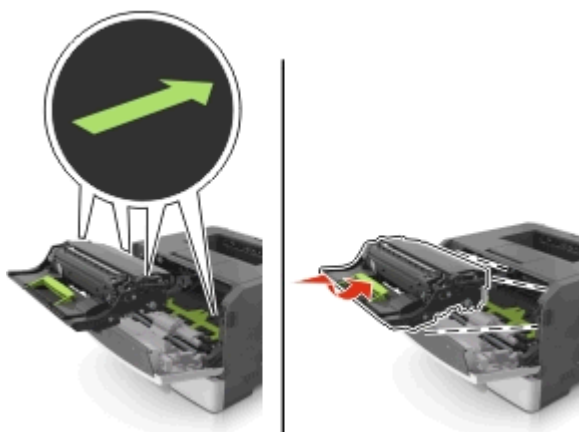

7 将碳粉盒的侧导轨与打印机内部侧导轨上的箭头对齐，然后将碳粉盒插入打印机中。

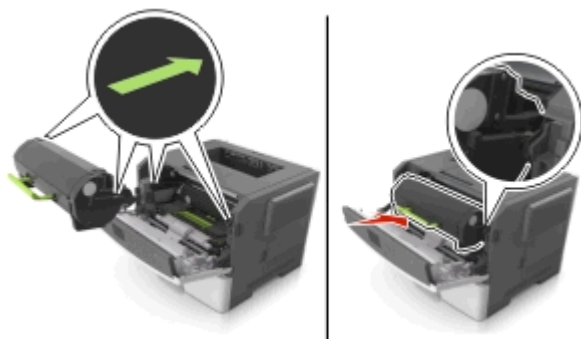

8 关闭前部盖门。

移动打印机

在移动打印机之前



当心—可能的伤害：在移动打印机之前，请按照下列指南来避免人身伤害或打印机损坏：

- 使用电源开关关闭打印机，然后从电源插座中拔掉电源线。
- 在移动打印机之前，断开打印机上的所有电源线和电缆。
- 如果安装了进纸匣选件，请将它从打印机上移除。要移除进纸匣选件，请将进纸匣右边的插销向进纸匣前部滑动，直到它发出**咔嚓**一声，卡入到位。



- 使用打印机两边的把手来抬起它。
- 确认在放下打印机时您的手指不在打印机的下面。
- 在设置打印机之前，请确认在它周围有足够的空间。

请只使用随本产品提供的电源线或经制造商许可的替代品。

警告—可能的损坏：因不当移动造成的打印机损坏不在打印机保修范围内。

将打印机移动到其他位置

按照下面的预防措施，可以将打印机及其硬件选件安全地移动到其他位置：

- 任何用来移动打印机的小车必须有能够支撑打印机整个底座的表面。
- 任何用来移动硬件选件的小车必须有能够支撑硬件选件尺寸的表面。
- 使打印机保持直立状态。
- 移动时避免剧烈震动。

运输打印机

当运输打印机时，使用原包装箱或向打印机销售商索取重定位套件。

清除卡纸

小心选择并正确加载纸张和特殊介质可以让您避免大多数卡纸情况的发生。如果发生卡纸，请按照本章节中所述步骤进行操作。

警告—可能的损坏：请不要使用任何工具来取出卡纸。否则会永久损坏定影器。

避免卡纸

正确加载纸张

- 确认纸张平整地放在进纸匣中。

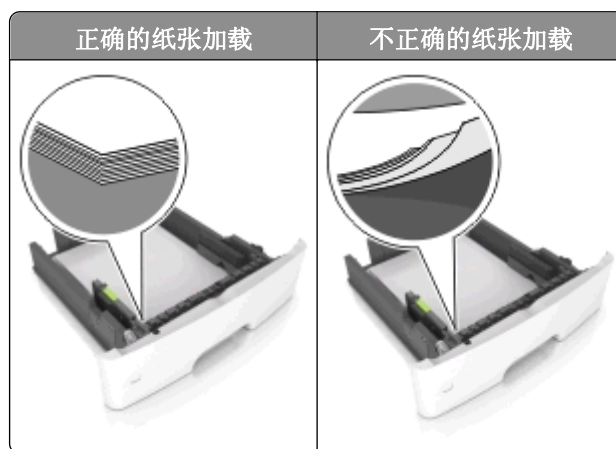

- 当打印机正在打印时不要取出进纸匣。
- 当打印机正在打印时不要加载进纸匣。请在打印之前加载它，或等待提示出现后再加载。
- 不要加载过多纸张。确认纸堆高度低于最大纸张加载指示线。
- 不要将纸张滑入进纸匣中。如图所示加载纸张。

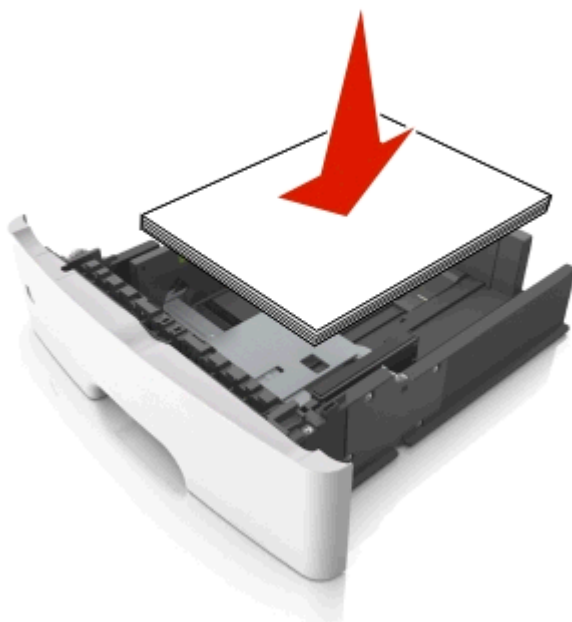

- 确认进纸匣或多功能进纸器中的导片都被正确放置，并且没有与纸张或信封靠得太紧。
- 加载纸张后用力将进纸匣推入打印机中。

使用推荐的纸张

- 仅使用推荐的纸张或特殊介质。
- 不要加载有褶皱、有折痕、潮湿、弯曲或卷曲的纸张。
- 在加载之前，弯曲、成扇形展开纸张并对齐纸张的边缘。



- 不要使用经手工切割或裁剪的纸张。
- 不要在同一个进纸匣中混合不同尺寸、重量或类型的纸张。
- 确认在 **Embedded Web Server** 或计算机上正确设置纸张尺寸和类型。

注意：根据您的操作系统，请使用“本地打印机设置实用程序”或 **Printer Settings** 访问“纸张菜单”。

- 请按照制造商的建议存储纸张。

理解卡纸消息和位置

当发生卡纸时，打印机显示屏上会出现指示卡纸位置和信息以清除卡纸的消息。打开显示屏上指示的盖门、盖板 and 进纸匣来移除卡纸。

注意：

- 当“卡纸协助”设置为“开”时，打印机在清除被卡的页面后自动将空白页或部分打印的页面送入标准接纸架中。检查您的打印输出纸堆是否有要丢弃的页面。
- 当“卡纸恢复”设置为“开”或“自动”时，打印机重新打印被卡的页面。然而，“自动”设置并不能保证将打印该页面。



	区域	打印机控制面板消息	操作
1	标准接纸架	[x] 页卡住，清理标准接纸架。[20y.xx]	取出被卡的纸张。
2	后部盖门	[x] 页卡住，打开后部盖门。[20y.xx]	打开后部盖门，然后取出被卡的纸张。
3	进纸匣 1	[x] 页卡住，移除进纸匣 1 以清理双面打印。[23y.xx]	完全拉出进纸匣 1，接着向下推前部双面打印翻盖，然后取出被卡的纸张。 注意： 您可能需要打开后部盖门来清除某些 23y.xx 卡纸。
4	进纸匣 [x]	[x] 页卡住，移除进纸匣 [x]。[24y.xx]	拉出指示的进纸匣，然后取出被卡的纸张。
5	多功能进纸器	[x] 页卡住，清理手动进纸器。[250.xx]	从多功能进纸器中取出所有纸张，然后取出被卡的纸张。
6	前部盖门	[x] 页卡住，打开前部盖门。[20y.xx]	打开前部盖门，然后移除碳粉盒、成像部件和被卡的纸张。

[x] 页卡住，打开前部盖门。[20y.xx]

 **当心—表面很热：**打印机内部可能很烫。为避免被发热组件烫伤的危险，在接触组件之前，请等待表面冷却。

1 按打印机右边的按钮，然后打开前部盖门。

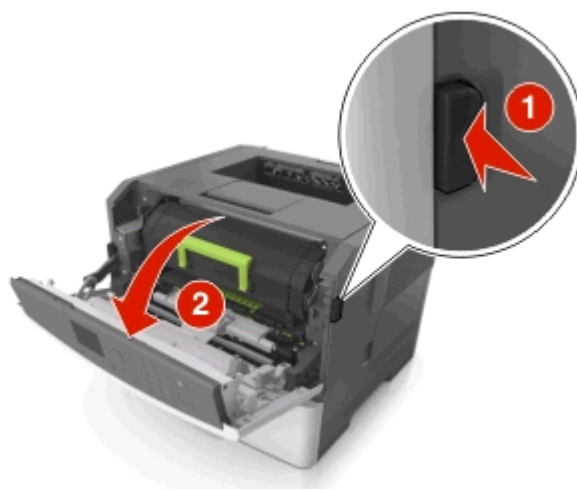

2 使用手柄将碳粉盒拉出。



- 3 抬起绿色的手柄，然后从打印机内拉出成像部件。



警告—可能的损坏：请勿触摸成像部件下面发亮的蓝色感光鼓。否则会影响以后打印作业的质量。

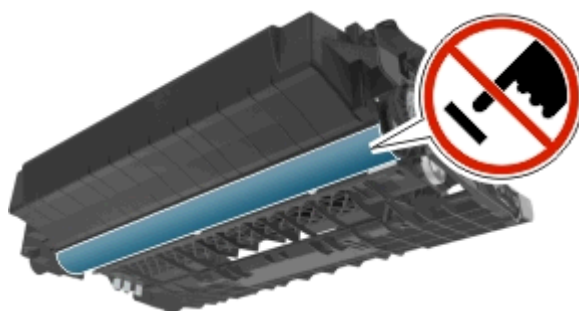

- 4 将成像部件放在平坦、光滑的表面上。

警告—可能的损坏：不要让成像部件暴露在直射光线下超过 10 分钟。长时间暴露在光线下可能导致打印质量问题。

- 5 抬起打印机前面的绿色翻盖。

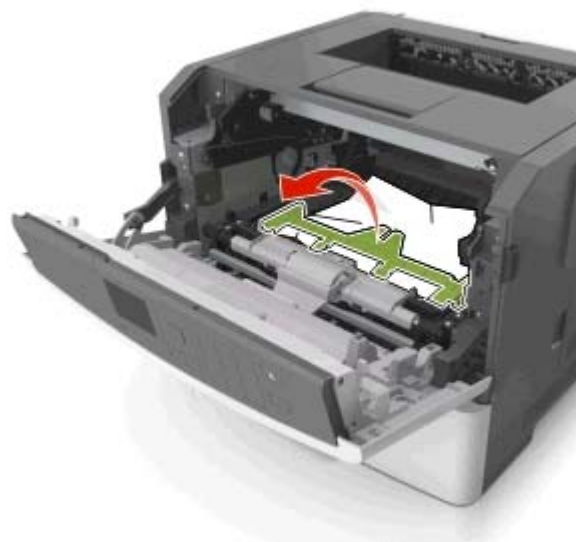

- 6 用力抓住被卡纸张的两边，然后轻轻地将它拉出。

注意：确认已取出所有纸张碎片。

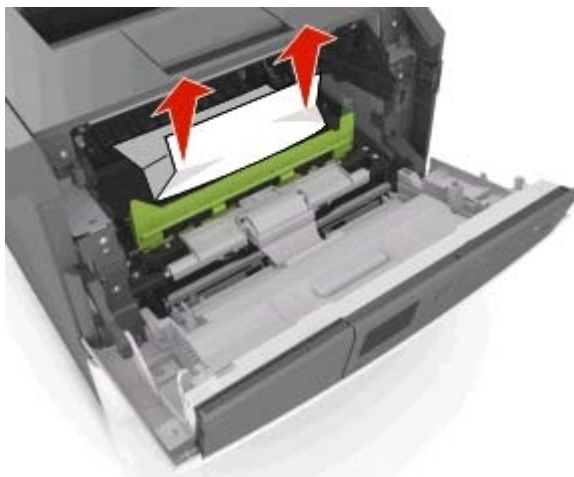

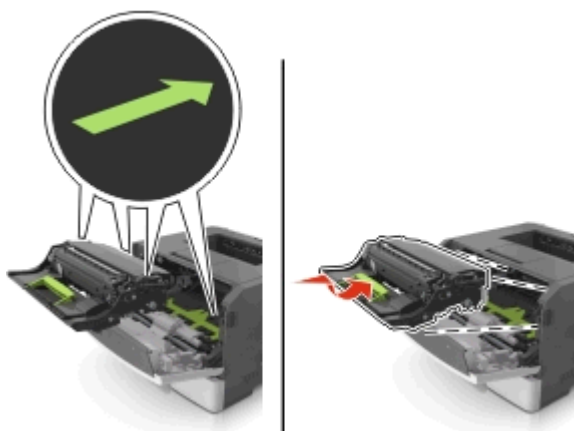

7 将成像部件侧导轨上的箭头与打印机内部侧导轨上的箭头对齐，然后将成像部件插入打印机中。

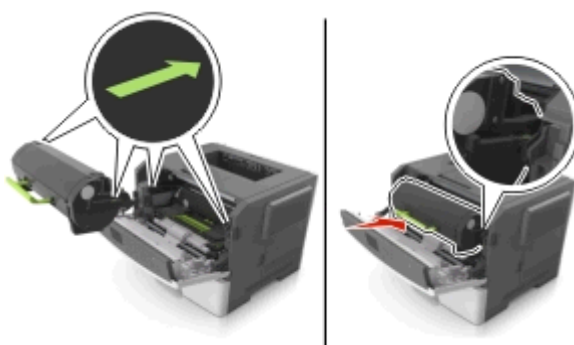

8 将碳粉盒的侧导轨与打印机内部侧导轨上的箭头对齐，然后将碳粉盒插入打印机中。



9 关闭前部盖门。

10 从打印机控制面板，触摸  来清除消息并继续打印。对于非触摸屏的打印机型号，请选择下一步  > 清除卡纸，请按“确定” 。

[x] 页卡住，打开后部盖门。[20y.xx]

1 打开前部盖门。

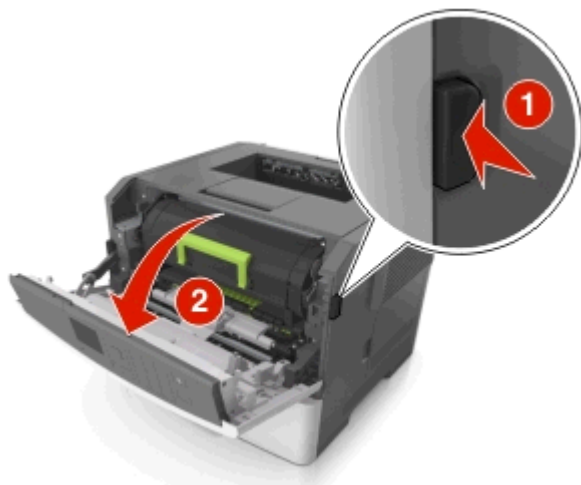

2 轻轻地拉下后部盖门。



当心—表面很热： 打印机内部可能很烫。为避免被发热组件烫伤的危险，在接触组件之前，请等待表面冷却。





3 用力抓住被卡纸张的两边，然后轻轻地将它拉出。

注意： 确认已取出所有纸张碎片。



4 关闭后部盖门。



5 从打印机控制面板，触摸  来清除消息并继续打印。对于非触摸屏的打印机型号，请选择下一步 >  > 清除卡纸，请按“确定” > 。

[x] 页卡住，清理标准接纸架。[20y.xx]

1 用力抓住被卡纸张的两边，然后轻轻地将它拉出。

注意：确认已取出所有纸张碎片。



2 从打印机控制面板，触摸  来清除消息并继续打印。对于非触摸屏的打印机型号，请选择下一步 >  > 清除卡纸，请按“确定” > 。

[x] 页卡住，移除进纸匣 1 以清理双面打印。[23y.xx]

 **当心—表面很热：** 打印机内部可能很烫。为避免被发热组件烫伤的危险，在接触组件之前，请等待表面冷却。

1 将进纸匣完全从打印机中拉出。



2 找到蓝色的控制杆，然后将它向下拉来释放卡纸。

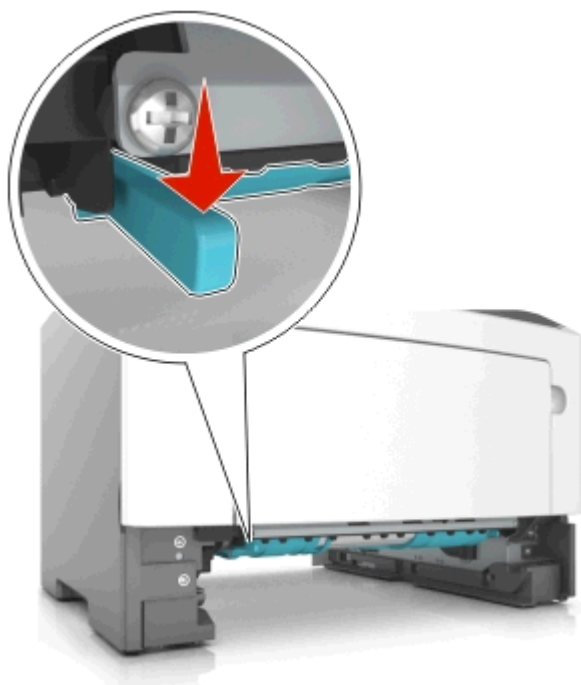

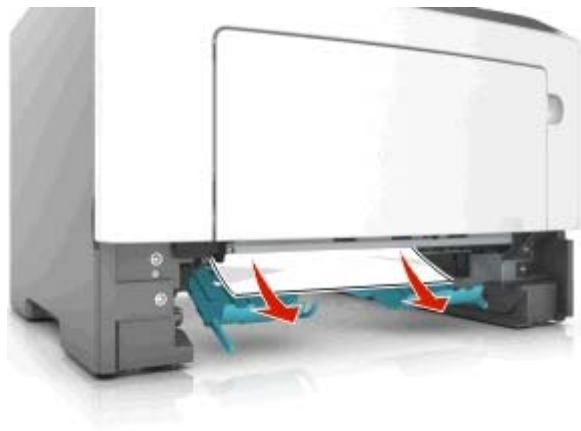

3 用力抓住被卡纸张的两边，然后轻轻地将它拉出。

注意： 确认已取出所有纸张碎片。



4 插入进纸匣。

5 从打印机控制面板，触摸  来清除消息并继续打印。对于非触摸屏的打印机型号，请选择下一步  > 清除卡纸，请按“确定” 。

[x] 页卡住，打开进纸匣 [x]。[24y.xx]

1 将进纸匣完全从打印机中拉出。

注意：打印机显示屏上的消息指出被卡纸张所在的进纸匣。



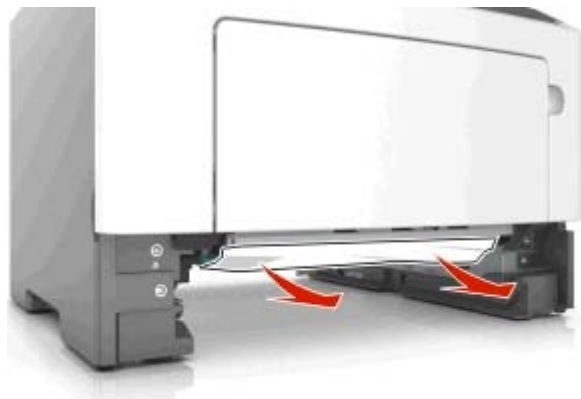

2 用力抓住被卡纸张的两边，然后轻轻地将它拉出。

注意：确认已取出所有纸张碎片。



3 插入进纸匣。

4 从打印机控制面板，触摸  来清除消息并继续打印。对于非触摸屏的打印机型号，请选择下一步 >  > 清除卡纸，请按“确定” > 。

[x] 页卡住，清理手动进纸器。[25y.xx]

1 从多功能进纸器，用力抓住被卡纸张的两边，然后轻轻地将它拉出。

注意：确认已取出所有纸张碎片。

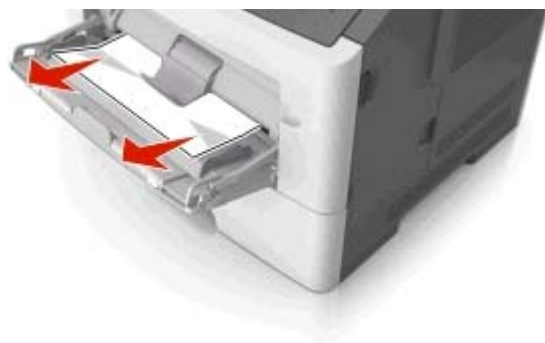



2 前后弯曲纸张，使它们松散，然后将它们扇形展开。不要折叠或弄皱纸张。对齐纸张的边缘。

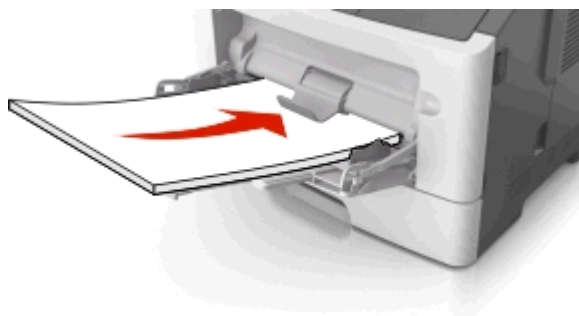

- 3 将纸张重新加载到多功能进纸器中。



注意：确认纸张导片轻轻地靠着纸张的边缘。

- 4 从打印机控制面板，触摸  来清除消息并继续打印。对于非触摸屏的打印机型号，请选择下一步 >  > 清除卡纸，请按“确定” > 。

疑难解答

理解打印机消息

碳粉盒、成像部件不匹配 [41.xy]

- 1 检查碳粉盒与成像部件是否都是 *MICR*（磁性墨水字符识别）或非 *MICR* 耗材。

注意：如需支持的耗材列表，请访问我们的网站或者与您购买打印机处的销售商联系。

- 2 更换碳粉盒或成像部件，使它们同时为 *MICR* 或非 *MICR* 耗材。

注意：

- *MICR* 碳粉盒及成像部件用于打印支票和其他类似文档。
- 非 *MICR* 碳粉盒及成像部件用于常规的打印作业。

碳粉不足 [88.xy]

您可能需要订购碳粉盒。如果需要，请在打印机控制面板上选择**继续**来清除消息并继续打印。对于非触摸屏的打印机型号，请按  来确认。

碳粉即将不足 [88.xy]

如果需要，请在打印机控制面板上选择**继续**来清除消息并继续打印。对于非触摸屏的打印机型号，请按  来确认。

碳粉非常不足，估计剩余 [x] 页 [88.xy]

您可能很快就需要更换碳粉盒。如需更多信息，请参阅*用户指南*的“更换耗材”部分。

如果需要，请在打印机控制面板上选择**继续**来清除消息并继续打印。对于非触摸屏的打印机型号，请按  来确认。

更改 [纸张来源] 为 [自定义类型名称] 加载 [方向]

请尝试下列办法中的一个或多个：

- 在进纸匣中加载正确的纸张尺寸和类型，检验在打印机控制面板上的“纸张”菜单中指定的纸张尺寸和类型设置，然后选择**已完成更改纸张**。对于非触摸屏的打印机型号，请按  来确认。
- 取消打印作业。

更改 [纸张来源] 为 [自定义字符串] 加载 [纸张方向]

请尝试下列办法中的一个或多个：

- 在进纸匣中加载正确尺寸和类型的纸张，检验在打印机控制面板上的“纸张”菜单中指定纸张尺寸和类型设置，然后选择**已完成更改纸张**。对于非触摸屏的打印机型号，请按  来确认。
- 取消打印作业。

更改 [纸张来源] 为 [纸张尺寸] 加载 [方向]

请尝试下列办法中的一个或多个：

- 在进纸匣中加载正确的纸张尺寸和类型，检验在打印机控制面板上的“纸张”菜单中指定的纸张尺寸和类型设置，然后选择**已完成更改纸张**。对于非触摸屏的打印机型号，请按  来确认。
- 取消打印作业。

更改 [纸张来源] 为 [纸张类型] [纸张尺寸] 加载 [方向]

请尝试下列办法中的一个或多个：



- 在进纸匣中加载正确的纸张尺寸和类型，检验在打印机控制面板上的“纸张”菜单中指定的纸张尺寸和类型设置，然后选择**已完成更改纸张**。对于非触摸屏的打印机型号，请按  来确认。
- 取消打印作业。

关闭前部盖门

关闭打印机的前部盖门。

复杂页面，一些数据可能未被打印 [39]

请尝试下列办法中的一个或多个：

- 从打印机控制面板，选择**继续**来忽略消息并继续打印。对于非触摸屏的打印机型号，请按  来确认。
- 取消当前的打印作业。对于非触摸屏的打印机型号，请按  来确认。
- 安装额外的打印机内存。

配置改变，一些挂起作业未被还原 [57]

由于打印机中下列任意可能的更改，挂起作业是无效的：

- 打印机固件已被更新。
- 用于打印作业的进纸匣被移除。
- 从不再连接到 USB 端口的闪存驱动器发送打印作业。
- 打印机硬盘包含的打印作业是硬盘安装在其他打印机型号中时存储的。

从打印机控制面板，选择**继续**来清除消息。对于非触摸屏的打印机型号，请按  来确认。

检测到有故障的闪存 [51]

请尝试下列办法中的一个或多个：

- 更换有故障的闪存卡。
- 从打印机控制面板，选择**继续**来忽略消息并继续打印。对于非触摸屏的打印机型号，请按  来确认。
- 取消当前的打印作业。

读取 USB 驱动器时出错。移除 USB。

不支持的 USB 设备被插入。移除 USB 设备，然后插入一个支持的设备。

读取 USB 集线器时出错。移除集线器。

不支持的 USB 集线器已被插入。移除 USB 集线器，然后安装一个支持的集线器。

成像部件不足 [84.xy]

您可能需要订购成像部件。如果需要，请在打印机控制面板上选择**继续**来清除消息并继续打印。对于非触摸屏的打印机型号，请按  来确认。

成像部件即将不足 [84.xy]

如果需要，请在打印机控制面板上选择**继续**来清除消息并继续打印。对于非触摸屏的打印机型号，请按  来确认。

成像部件非常不足，估计剩余 [x] 页 [84.xy]

您可能很快就需要更换成像部件。如需更多信息，请参阅*用户指南*的“更换耗材”部分。

如果需要，请在打印机控制面板上选择**继续**来清除消息并继续打印。对于非触摸屏的打印机型号，请按  来确认。

不正确的纸张尺寸，打开 [纸张来源] [34]

请尝试下列办法中的一个或多个：

- 在进纸匣中加载正确尺寸的纸张。
- 从打印机控制面板，选择**继续**来清除消息并使用其他进纸匣打印。对于非触摸屏的打印机型号，请按  来确认。
- 检查进纸匣的长度和宽度导片，并确认纸张被正确加载到进纸匣中。
- 确认在“打印首选项”或“打印”对话框中指定了正确的纸张尺寸和类型。
- 确认在打印机控制面板上的“纸张”菜单中指定纸张尺寸和类型。

- 确认纸张尺寸设置正确。例如，如果“多功能进纸器尺寸”被设置为 **Universal**，请确认纸张大小足够打印数据。
- 取消打印作业。

插入进纸匣 [x]

将指示的进纸匣插入打印机中。

内存不足以支持资源保存特性 [35]

安装额外的打印机内存，或在打印机控制面板上选择**继续**来禁用“资源保存”，清除消息并继续打印。对于非触摸屏的打印机型号，请按  来确认。

内存不足以逐份打印作业 [37]

请尝试下列办法中的一个或多个：

- 从打印机控制面板，选择**继续**来打印作业的已存储部分并开始逐份打印作业的剩余部分。对于非触摸屏的打印机型号，请按  来确认。
- 取消当前的打印作业。

内存不足以进行闪存碎片整理操作 [37]

请尝试下列办法中的一个或多个：

- 从打印机控制面板，选择**继续**来停止碎片整理操作并继续打印。对于非触摸屏的打印机型号，请按  来确认。
- 从打印机内存中删除字体、宏和其他数据。
- 安装额外的打印机内存。

内存不足，一些挂起作业已被删除 [37]

打印机删除一些挂起作业以便处理当前作业。

选择**继续**来清除消息。对于非触摸屏的打印机型号，请按  来确认。

内存不足，一些挂起作业将不被还原 [37]

请尝试下列办法中的一个或多个：

- 从打印机控制面板，选择**继续**来清除消息。对于非触摸屏的打印机型号，请按  来确认。
- 删除其他挂起作业来释放额外的打印机内存。

用 [自定义字符串] [纸张方向] 加载 [纸张来源]

请尝试下列办法中的一个或多个：

- 使用正确的纸张尺寸和类型加载进纸匣或进纸器。
- 要使用装有正确尺寸或类型的纸张的进纸匣，请在打印机控制面板上选择**已完成加载纸张**。对于非触摸屏的打印机型号，请按  来确认。

注意：如果打印机找到一个装有正确尺寸和类型的纸张的进纸匣，它将从那个进纸匣进纸。如果打印机无法找到到装有正确尺寸和类型的纸张的进纸匣，它将使用默认的纸张来源打印。

- 取消当前的作业。

用 [自定义类型名称] [纸张方向] 加载 [纸张来源]

请尝试下列办法中的一个或多个：

- 使用正确尺寸和类型的纸张加载进纸匣或进纸器。
- 要使用装有正确尺寸或类型的纸张的进纸匣，请在打印机控制面板上选择**已完成加载纸张**。对于非触摸屏的打印机型号，请按  来确认。

注意：如果打印机找到一个装有正确尺寸和类型的纸张的进纸匣，它将从那个进纸匣进纸。如果打印机无法找到到装有正确尺寸和类型的纸张的进纸匣，它将使用默认的纸张来源打印。

- 取消当前的作业。

用 [纸张尺寸] [纸张方向] 加载 [纸张来源]

请尝试下列办法中的一个或多个：

- 使用正确的纸张尺寸加载进纸匣或进纸器。
- 要使用装有正确尺寸的纸张的进纸匣或进纸器，请在打印机控制面板上选择**已完成加载纸张**。对于非触摸屏的打印机型号，请按  来确认。

注意：如果打印机找到一个装有正确尺寸和类型的纸张的进纸匣，它将从那个进纸匣进纸。如果打印机无法找到到装有正确尺寸和类型的纸张的进纸匣，它将使用默认的纸张来源打印。

- 取消当前的作业。

用 [纸张类型] [纸张尺寸] [纸张方向] 加载 [纸张来源]

请尝试下列办法中的一个或多个：

- 使用正确的纸张尺寸和类型加载进纸匣或进纸器。
- 要使用装有正确尺寸和类型的纸张的进纸匣或进纸器，请在打印机控制面板上选择**已完成加载纸张**。对于非触摸屏的打印机型号，请按  来确认。

注意：如果打印机找到一个装有正确尺寸和类型的纸张的进纸匣，它将从那个进纸匣进纸。如果打印机无法找到到装有正确尺寸和类型的纸张的进纸匣，它将使用默认的纸张来源打印。

- 取消当前的作业。

用 [自定义类型名称] [纸张方向] 加载手动进纸器

请尝试下列办法中的一个或多个：

- 使用正确尺寸和类型的纸张加载多功能进纸器。
- 根据您的打印机型号，请触摸**继续**或按  来清除消息并继续打印。

注意：当选择**继续**或  时，如果进纸器中没有加载纸张，那么打印机手动覆盖请求，然后从自动选定的进纸匣打印。

- 取消当前的作业。

用 [自定义字符串] [纸张方向] 加载手动进纸器

请尝试下列办法中的一个或多个：

- 使用正确尺寸和类型的纸张加载进纸器。
- 根据您的打印机型号，请触摸**继续**或按  来清除消息并继续打印。

注意：当选择**继续**或  时，如果进纸器中没有加载纸张，那么打印机自动覆盖请求，然后从自动选定的进纸匣打印。

- 取消当前的作业。

用 [纸张尺寸] [纸张方向] 加载手动进纸器

请尝试下列办法中的一个或多个：

- 使用正确尺寸的纸张加载多功能进纸器。
- 根据您的打印机型号，请触摸**继续**或按  来清除消息并继续打印。

注意：当选择**继续**或  时，如果进纸器中没有加载纸张，那么打印机手动覆盖请求，然后从自动选定的进纸匣打印。

- 取消当前的作业。

用 [纸张类型] [纸张尺寸] [纸张方向] 加载手动进纸器

请尝试下列办法中的一个或多个：

- 使用正确尺寸和类型的纸张加载多功能进纸器。
- 根据您的打印机型号，请触摸**继续**或按  来清除消息并继续打印。

注意：当选择**继续**或  时，如果进纸器中没有加载纸张，那么打印机手动覆盖请求，然后从自动选定的进纸匣打印。

- 取消当前的作业。

维护组件不足 [80.xy]

您可能需要订购维护组件。如需更多信息，请联系客户支持或您的服务代表。如果需要，请选择**继续**来清除消息并继续打印。对于非触摸屏的打印机型号，请按  来确认。

维护组件即将不足 [80.xy]

如需更多信息，请联系客户支持或您的服务代表。如果需要，请选择**继续**来清除消息并继续打印。对于非触摸屏的打印机型号，请按  来确认。

维护组件非常不足，估计剩余 [x] 页 [80.xy]

您可能很快就需要更换维护组件。如需更多信息，请联系客户支持或您的服务代表。

如果需要，请在打印机控制面板上选择**继续**来清除消息并继续打印。对于非触摸屏的打印机型号，请按  来确认。

内存已满 [38]

请尝试下列办法中的一个或多个：

- 从打印机控制面板，选择**取消作业**来清除消息。对于非触摸屏的打印机型号，请按  来确认。
- 安装额外的打印机内存。

网络 [x] 软件错误 [54]

请尝试下列办法中的一个或多个：

- 从打印机控制面板，选择**继续**来继续打印。对于非触摸屏的打印机型号，请按  来确认。
- 关闭打印机电源，等待约 10 秒钟，然后再打开打印机电源。
- 更新打印机或打印服务器中的网络固件。如需更多信息，请与客户支持联系。

非打印机制造商 [耗材类型]，请参阅用户指南 [33.xy]

注意：耗材类型可能是碳粉盒或成像部件。

打印机已检测到打印机中安装了不可识别的耗材或部件。

您的打印机设计为使用正品耗材和部件时运行性能最佳。使用第三方耗材或部件可能影响打印机及其成像组件的性能、可靠性或使用寿命。

所有使用寿命指示器都是围绕来自打印机制造商的耗材和部件而设计，如果使用第三方耗材或部件可能出现不可预知的结果。超出预期使用寿命使用成像组件可能损坏您的打印机或相关组件。

警告—可能的损坏：使用第三方耗材或部件会影响保修范围。由于使用第三方耗材或部件而造成的损坏可能不在保修范围内。

要接受任何和所有这些风险并开始您的打印机中使用非正品耗材或部件，请在打印机控制面板上同时按住  和 # 按钮 15 秒钟。

对于非触摸屏的打印机型号，请在打印机控制面板上同时按  和  15 秒钟来清除消息并继续打印。

如果您不想接受这些风险，请从您的打印机中移除第三方耗材或部件，然后安装来自打印机制造商的正品耗材或部件。

注意：如需支持的耗材列表，请访问我们的网站或者与您购买打印机处的销售商联系。

闪存存储空间不足 [52]

请尝试下列办法中的一个或多个：

- 从打印机控制面板，选择**继续**来清除消息并继续打印。对于非触摸屏的打印机型号，请按  来确认。
- 删除保存在闪存中的字体、宏和其他数据。
- 升级到更大容量的闪存卡。

注意：之前未保存在闪存中的下载字体和宏被删除。

打印机必须重新启动。上次作业可能是不完整的。

从打印机控制面板，触摸  来清除消息并继续打印。对于非触摸屏的打印机型号，请按  来确认。

如需更多信息，请访问我们的网站或者与您购买打印机处的销售商联系。

重新安装缺少或无响应的碳粉盒 [31.xy]

请尝试下列办法中的一个或多个：

- 检查碳粉盒是否缺少。如果缺少，请安装碳粉盒。
如需有关安装碳粉盒的更多信息，请参阅 *用户指南* 的“更换耗材”部分。
- 如果碳粉盒已安装，请移除无响应的碳粉盒，然后重新安装。

注意：如果在重新安装耗材后出现消息，那么碳粉盒有故障。更换碳粉盒。

重新安装缺少或无响应的成像部件 [31.xy]

请尝试下列办法中的一个或多个：

- 检查成像部件是否缺少。如果缺少，请安装成像部件。
如需有关安装成像部件的更多信息，请参阅 *用户指南* 的“更换耗材”部分。
- 如果成像部件已安装，请移除无响应的成像部件，然后重新安装。

注意：如果在重新安装耗材后出现消息，那么成像部件有故障。更换成像部件。

从标准接纸架上取走纸张

从标准接纸架上取走纸堆。打印机自动检测纸张移除并恢复打印。

如果移除纸张没有清除消息，请在打印机控制面板上选择**继续**。对于非触摸屏的打印机型号，请按  来确认。

更换碳粉盒，估计剩余 0 页 [88.xy]

更换碳粉盒来清除消息并继续打印。如需更多信息，请参阅随耗材附带的说明页，或者参阅*用户指南*的“更换耗材”部分。

注意：如果您没有替换的碳粉盒，请访问我们的网站或者与您购买打印机处的销售商联系。

更换碳粉盒，打印机使用地区不匹配 [42.xy]

安装合适的碳粉盒。

更换成像部件，估计剩余 0 页 [84.xy]

更换成像部件来清除消息并继续打印。如需更多信息，请参阅随耗材附带的说明页，或者参阅*用户指南*的“更换耗材”部分。

注意：如果您没有替换的成像部件，请访问我们的网站或者与您购买打印机处的销售商联系。

更换维护组件，估计剩余 0 页 [80.xy]

联系客户支持或您的服务代表，然后报告消息。打印机已预定维护。

更换不支持的碳粉盒 [32.xy]

移除碳粉盒，然后安装一个支持的碳粉盒来清除消息并继续打印。如需更多信息，请参阅随耗材附带的说明页，或者参阅*用户指南*的“更换耗材”部分。

注意：如果您没有替换的碳粉盒，请访问我们的网站或者与您购买打印机处的销售商联系。

更换不支持的成像部件 [32.xy]

移除成像部件，然后安装一个支持的成像组件来清除消息并继续打印。如需更多信息，请参阅随耗材附带的说明页，或者参阅*用户指南*的“更换耗材”部分。

注意：如果您没有替换的成像部件，请访问我们的网站或者与您购买打印机处的销售商联系。

串口选件 [x] 错误 [54]

请尝试下列办法中的一个或多个：

- 确认串口电缆连接正确，并且与串口相符。
- 确认打印机和计算机上的串口参数（协议、波特率、奇偶校验和数据位数）设置正确。
- 从打印机控制面板，选择**继续**来继续打印。对于非触摸屏的打印机型号，请按  来确认。
- 关闭打印机电源，然后重新打开。

SMTP 服务器未设置。请与系统管理员联系。

从打印机控制面板，选择**继续**来清除消息。对于非触摸屏的打印机型号，请按  来确认。

注意：如果消息再次出现，请与您的系统支持人员联系。

标准网络软件错误 [54]

请尝试下列办法中的一个或多个：

- 从打印机控制面板，选择**继续**来继续打印。对于非触摸屏的打印机型号，请按  来确认。
- 关闭打印机电源，然后重新打开。
- 更新打印机或打印服务器中的网络固件。如需更多信息，请与客户支持联系。

标准并口已禁用 [56]

- 从打印机控制面板，选择**继续**来清除消息。对于非触摸屏的打印机型号，请按  来确认。

注意：

- 打印机放弃所有通过并口接收到的数据。
- 确认“并口缓冲区”菜单没有被设置为“禁用”。

标准 USB 端口已禁用 [56]

从打印机控制面板，选择**继续**来清除消息。对于非触摸屏的打印机型号，请按  来确认。

注意：

- 打印机放弃所有通过 USB 端口接收到的数据。
- 确认“USB 缓冲区”菜单没有被设置为“禁用”。

安装的闪存选件太多 [58]

- 1 关闭打印机电源。
- 2 从电源插座中拔掉电源线。
- 3 移除额外的闪存。
- 4 将电源线连接到正确接地的电源插座上。
- 5 重新打开打印机电源。

安装的进纸匣太多 [58]

- 1 关闭打印机电源。
- 2 从电源插座中拔掉电源线。
- 3 移除额外的进纸匣。

4 将电源线连接到正确接地的电源插座上。

5 重新打开打印机电源。

检测到未格式化的闪存 [53]

请尝试下列办法中的一个或多个：

- 从打印机控制面板，选择**继续**来停止碎片整理操作并继续打印。对于非触摸屏的打印机型号，请按  来确认。
- 格式化闪存。

注意：如果错误消息仍然存在，则可能是闪存有故障并需要更换。

插槽 [x] 中有不支持的选件 [55]

1 关闭打印机电源。

2 从电源插座中拔掉电源线。

3 从打印机控制系统板上移除不支持的选件卡，然后更换一块支持的卡。

4 将电源线连接到正确接地的电源插座上。

5 重新打开打印机电源。

Weblink 服务器未设置。请与系统管理员联系。

选择**继续**来清除消息。对于非触摸屏的打印机型号，请按  来确认。

注意：如果消息再次出现，请与您的系统支持人员联系。

解决打印机问题

- 第186 页“基本打印机问题”
- 第187 页“选件问题”
- 第190 页“进纸问题”

基本打印机问题

打印机不响应

操作	是	否
步骤 1 确认打印机的电源已经打开。 打印机电源打开了吗？	转到第 2 步。	打开打印机电源。
步骤 2 检查打印机是否处于“睡眠”模式或“休眠”模式。 打印机处于“睡眠”模式或“休眠”模式吗？	按“睡眠”按钮，将打印机从“睡眠”模式或“休眠”模式唤醒。	转到第 3 步。
步骤 3 检查电源线的一端是否被插入打印机，并且另一端插入正确接地的电源插座中。 电源线已被插入打印机和正确接地的电源插座中吗？	转到第 4 步。	将电源线的一端插入打印机，并且另一端插入正确接地的电源插座中。
步骤 4 检查其他插在电源插座中的电子设备。 其他电子设备工作吗？	拔掉其他电子设备的电源线，然后打开打印机电源。如果打印机不工作，请重新连接其他电子设备。	转到第 5 步。
步骤 5 检查连接打印机和计算机的电缆是否被插入正确的端口中。 电缆被插入正确的端口中吗？	转到第 6 步。	请确认下列匹配项： <ul style="list-style-type: none"> • 电缆上的 USB 符号与打印机上的 USB 符号 • 适当的以太网电缆与以太网端口
步骤 6 确认电源插座没有被开关或断路器关闭。 电源插座被开关或断路器关闭吗？	打开开关或重置断路器。	转到第 7 步。
步骤 7 检查打印机是否被插入任何浪涌电压保护器、不间断电源或延长线路中。 打印机被插入任何浪涌电压保护器、不间断电源或延长线路中吗？	将打印机电源线直接连接到正确接地的电源插座上。	转到第 8 步。
步骤 8 检查打印机电缆的一端是否被插入打印机上的端口，并且另一端插入计算机、打印服务器、选件或其他网络设备中。 打印机电缆被牢固地连接在打印机和计算机、打印服务器、选件或其他网络设备上吗？	转到第 9 步。	将打印机电缆牢固地连接在打印机和计算机、打印服务器、选件或其他网络设备上。
步骤 9 确认正确安装所有的硬件选件，并且移除任何包装材料。 所有的硬件选件都安装正确，并且所有的包装材料都被移除了吗？	转到第 10 步。	关闭打印机电源，移除所有包装材料，接着重新安装硬件选件，然后打开打印机电源。

操作	是	否
步骤 10 检查您是否已经在打印机驱动程序中选择了正确的端口设置。 端口设置正确吗？	转到第 11 步。	使用正确的打印机驱动程序设置。
步骤 11 检查已安装的打印机驱动程序。 安装了正确的打印机驱动程序吗？	转到第 12 步。	安装正确的打印机驱动程序。
步骤 12 关闭打印机电源，接着等待约 10 秒钟，然后重新打开打印机电源。 打印机正在工作吗？	问题得以解决。	请联系 客户支持 。

打印机显示屏为空白

操作	是	否
步骤 1 在打印机控制面板上按“睡眠”按钮。 打印机显示屏上出现 就绪 吗？	问题得以解决。	转到第 2 步。
步骤 2 关闭打印机电源，接着等待约 10 秒钟，然后重新打开打印机电源。 打印机显示屏上出现 请等待 和 就绪 吗？	问题得以解决。	关闭打印机电源，然后联系 客户支持 。

选件问题

无法检测内置式选件

操作	是	否
步骤 1 关闭打印机电源，接着等待约 10 秒钟，然后打开打印机电源。 内置式选件操作正确吗？	问题得以解决。	转到第 2 步。
步骤 2 检查内置式选件是否正确地安装在控制器板上。 a 使用电源开关关闭打印机，然后从电源插座中拔掉电源线。 b 确认内置式选件安装在控制器板上的适当连接器中。 c 将电源线连接到打印机上，并插入正确接地的电源插座中，然后打开打印机电源。 内置式选件被正确地安装在控制器板上吗？	转到第 3 步。	将内置式选件连接到控制器板上。

操作	是	否
步骤 3 打印菜单设置页，然后检查内置式选件是否被列在 Installed Features （已安装特性）列表中。 内置式选件被列在菜单设置页上吗？	转到第 4 步。	重新安装内置式选件。
步骤 4 a 检查内置式选件是否已被选定。 可能需要在打印机驱动程序中手动添加内置式选件才能使它对打印作业可用。如需更多信息，请参阅第 26 页“在打印机驱动程序中更新可用选件”。 b 重新发送打印作业。 内置式选件操作正确吗？	问题得以解决。	请联系 客户支持 。

进纸匣问题

操作	是	否
步骤 1 a 打开进纸匣并执行下列操作中的一项或多项： <ul style="list-style-type: none"> • 检查是否有卡纸或误进纸。 • 检查纸张导片上的纸张尺寸指示器是否与进纸匣上的纸张尺寸指示器对齐。 • 如果您使用自定义尺寸的纸张打印，请确认纸张导片靠着纸张的边缘。 • 确认纸张低于最大纸张加载指示线。 • 确认纸张平整地放在进纸匣中。 b 检查进纸匣是否正确关闭。 进纸匣正在工作吗？	问题得以解决。	转到第 2 步。
步骤 2 a 关闭打印机电源，等待大约 10 秒钟，然后重新打开打印机电源。 b 重新发送打印作业。 进纸匣正在工作吗？	问题得以解决。	转到第 3 步。
步骤 3 检查进纸匣是否已安装。 打印菜单设置页，然后检查进纸匣是否被列在 Installed Options （已安装选件）列表中。 进纸匣被列在菜单设置页上吗？	转到第 4 步。	重新安装进纸匣。如需更多信息，请参阅随进纸匣附带的设置文档。

操作	是	否
步骤 4 检查进纸匣是否在打印机驱动程序中可用。 注意： 如果需要，请在打印机驱动程序中手动添加进纸匣以使它对打印作业可用。如需更多信息，请参阅第 26 页“在打印机驱动程序中更新可用选件”。 进纸匣在打印机驱动程序中可用吗？	转到第 5 步。	在打印机驱动程序中手动添加进纸匣。
步骤 5 检查选件是否已被选定。 a 从您正在使用的应用程序选择选件。对于 Mac OS X 9 版本的用户，请确认打印机已在“选配器”中设置。 b 重新发送打印作业。 进纸匣正在工作吗？	问题得以解决。	请联系 客户支持 。

内置方案端口操作不正确

操作	是	否
步骤 1 确认内置方案端口（ISP）已安装。 a 安装 ISP。如需更多信息，请参阅第 14 页“安装内置方案端口”。 b 打印菜单设置页，然后检查 ISP 是否被列在 Installed Options（已安装选件）列表中。 ISP 被列在 Installed Options（已安装选件）列表中吗？	转到第 2 步。	检查您是否有支持的 ISP。 注意： 来自另一台打印机的 ISP 可能无法在此打印机上工作。
步骤 2 检查电缆和 ISP 连接。 a 使用正确的电缆，然后确认它被牢固地连接到 ISP。 b 检查 ISP 解决方案接口电缆是否牢固地连接到控制器板的插座中。 注意： ISP 解决方案接口电缆和控制器板上的插座都有颜色编码。 内置方案端口操作正确吗？	问题得以解决。	请联系 客户支持 。

USB/并行接口卡操作不正确

操作	是	否
步骤 1 确认 USB 或并行接口卡已安装。 a 安装 USB 或并行接口卡。如需更多信息，请参阅第 14 页“安装内置方案端口”。 b 打印菜单设置页，然后检查 USB 或并行接口卡是否被列在 Installed Options（已安装选件）列表中。 USB 或并行接口卡被列在 Installed Options（已安装选件）列表中吗？	转到第 2 步。	检查您是否有支持的 USB 或并行接口卡。 注意： 来自另一台打印机的 USB 或并行接口卡可能无法用于此打印机。



操作	是	否
步骤 2 检查您是否使用正确的电缆，并且电缆是否牢固地连接到 USB 或并行接口卡。 正确的电缆被牢固地连接到 USB 或并行接口卡吗？	请联系 客户支持 。	将电缆连接到 USB 或并行接口卡的连接器。

进纸问题

频繁出现卡纸

操作	是	否
步骤 1 a 拉出进纸匣，然后执行下列操作中的一项或多项： <ul style="list-style-type: none"> • 确认纸张平整地放在进纸匣中。 • 检查纸张导片上的纸张尺寸指示器是否与进纸匣上的纸张尺寸指示器对齐。 • 检查纸张导片是否与纸张边缘对齐。 • 确认纸张低于最大纸张加载指示线。 • 检查您是否使用推荐的纸张尺寸和类型进行打印。 b 正确插入进纸匣。 如果卡纸恢复已启用，那么打印作业将自动重新打印。 卡纸仍然频繁出现吗？	转到第 2 步。	问题得以解决。
步骤 2 a 加载新包装中的纸张。 注意： 由于空气湿度大，纸张吸收了水分。在使用之前将纸张保存在其原始包装中。 b 重新发送打印作业。 卡纸仍然频繁出现吗？	转到第 3 步。	问题得以解决。
步骤 3 a 查看有关避免卡纸的提示。如需更多信息，请参阅第 164 页“避免卡纸”。 b 按照建议执行，然后重新发送打印作业。 卡纸仍然频繁出现吗？	请联系 客户支持 。	问题得以解决。

清除卡纸后，卡纸消息仍然显示

操作	是	否
<p>a 请执行下面的任一操作：</p> <ul style="list-style-type: none"> 对于触摸屏打印机型号，请触摸  或 完成。 对于非触摸屏的打印机型号，请选择下一步 >  > 清除卡纸， 请按“确定” > . <p>b 按照打印机显示屏上的指导进行操作。</p> <p>卡纸消息仍然存在吗？</p>	请联系 客户支持 。	问题得以解决。

被卡的页面不重新打印

操作	是	否
<p>a 打开“卡纸恢复”。</p> <ol style="list-style-type: none"> 从打印机控制面板，导览至： 设置 > 常规设置 > 打印恢复 > 卡纸恢复 选择 开或自动。 根据您的打印机型号，请按  或触摸 提交。 <p>b 重新发送没有打印的页面。</p> <p>被卡的页面重新打印了吗？</p>	问题得以解决。	请联系 客户支持 。

解决打印问题

打印问题

多语言 PDF 文件不打印

操作	是	否
<p>步骤 1</p> <p>a 检查 PDF 输出的打印选项是否被设置为嵌入所有字体。</p> <p>b 生成新的 PDF 文件，然后重新发送打印作业。</p> <p>文件打印了吗？</p>	问题得以解决。	转到第 2 步。
<p>步骤 2</p> <p>a 在 Adobe Acrobat 中打开您要打印的文档。</p> <p>b 单击 文件 > 打印 > 高级 > 作为图像打印 > 确定 > 确定。</p> <p>文件打印了吗？</p>	问题得以解决。	请联系 客户支持 。

出现有关读取闪存驱动器的错误消息

操作	是	否
步骤 1 检查闪存驱动器是否插入前部 USB 插槽中。 注意： 如果闪存驱动器被插入后部 USB 插槽中，它将不工作。 闪存驱动器被插入前部 USB 插槽中吗？	转到第 2 步。	将闪存驱动器插入前部 USB 插槽中。
步骤 2 检查打印机是否正忙。 注意： 闪烁绿光的指示灯表示打印机正忙。 显示屏上有错误消息吗？	等待打印机变为就绪，接着查看挂起作业列表，然后打印文档。	转到第 3 步。
步骤 3 检查显示屏上的错误消息。 注意： 闪烁的红色灯指出打印机错误。由于打印机要求关注，因此打印机忽略闪存驱动器。 打印机要求关注吗？	清除消息。	转到第 4 步。
步骤 4 检查闪存驱动器是否被支持。 如需有关已经测试和验证的 USB 闪存设备的更多信息，请参阅第 89 页“支持的闪存驱动器和文件类型”。 闪存驱动器被支持吗？	转到第 5 步。	使用支持的闪存驱动器。
步骤 5 检查 USB 插槽是否被系统支持人员禁用。 USB 插槽被禁用吗？	请与系统支持人员联系。	请联系 客户支持 。

不打印作业

操作	是	否
步骤 1 a 从您正在尝试打印的文档，打开“打印”对话框并检查您是否选择了正确的打印机。 注意： 如果该打印机不是默认打印机，那么您必须为您要打印的每一个文档选择打印机。 b 重新发送打印作业。 作业打印了吗？	问题得以解决。	转到第 2 步。
步骤 2 a 检查打印机是否已插上电源并打开，并且打印机显示屏上是否出现就绪。 b 重新发送打印作业。 作业打印了吗？	问题得以解决。	转到第 3 步。

操作	是	否
步骤 3 如果打印机显示屏上出现错误消息，请清除该消息。 注意： 清除消息之后，打印机继续打印。 作业打印了吗？	问题得以解决。	转到第 4 步。
步骤 4 a 检查端口（USB、串口或以太网）是否正在工作，并且电缆是否牢固地连接到计算机和打印机。 注意： 如需更多信息，请参阅随打印机附带的设置文档。 b 重新发送打印作业。 作业打印了吗？	问题得以解决。	转到第 5 步。
步骤 5 a 关闭打印机电源，接着等待约 10 秒钟，然后重新打开打印机电源。 b 重新发送打印作业。 作业打印了吗？	问题得以解决。	转到第 6 步。
步骤 6 a 移除打印机软件，然后重新安装。如需更多信息，请参阅第 25 页“安装打印机软件”。 b 重新发送打印作业。 作业打印了吗？	问题得以解决。	请联系 客户支持 。

不打印保密和其他挂起作业

注意：如果打印机需要额外内存来处理其他挂起作业，“保密”、“校验”、“保留”和“重复”打印作业可能被删除。

操作	是	否
步骤 1 在打印机显示屏上，打开挂起作业文件夹，然后检验您的打印作业是否已列出。 您的打印作业被列在挂起作业文件夹中吗？	转到第 2 步。	选择一个“打印并挂起”选项，然后重新发送打印作业。如需更多信息，请参阅第 90 页“打印保密和其他挂起作业”。
步骤 2 打印作业可能包含格式错误或无效数据。 <ul style="list-style-type: none"> 删除打印作业，然后再次发送它。 对于 PDF 文件，请生成新的 PDF，然后再次打印。 如果您正在从 Internet 打印，那么打印机可能读取多个作业标题作为副本并删除除第一个作业之外的所有作业。 对于 Windows 用户 <ol style="list-style-type: none"> 打开“打印属性”文件夹。 从“打印并挂起”对话，选择“保留重复的文档”复选框。 输入 PIN 码。 对于 Macintosh 用户 保存每一个打印作业，使用不同名称命名每一个作业，然后将单独的作业发送给打印机。 作业打印了吗？	问题得以解决。	转到第 3 步。
步骤 3 通过删除一些挂起作业来释放额外的打印机内存。 作业打印了吗？	问题得以解决。	添加额外的打印机内存。

打印作业的时间超过预期

操作	是	否
步骤 1 更改打印机的环境设置。 <ol style="list-style-type: none"> 从打印机控制面板，导览至： 设置 > 常规设置 从菜单选择 Eco 模式 或 静音模式，然后选择关。 注意： 禁用“Eco 模式”或“静音模式”可能增加能源或耗材，或两者的消耗。 作业打印了吗？	问题得以解决。	转到第 2 步。

操作	是	否
步骤 2 减少打印作业中字体的数量和大小，图像的数量和复杂程度，以及页数，然后重新发送作业。 作业打印了吗？	问题得以解决。	转到第 3 步。
步骤 3 a 删除存储在打印机内存中的挂起作业。 b 重新发送打印作业。 作业打印了吗？	问题得以解决。	转到第 4 步。
步骤 4 a 禁用“页面保护”特性。 从打印机控制面板，导览至： 设置 > 常规设置 > 打印恢复 > 页面保护 > 关 b 重新发送打印作业。 作业打印了吗？	问题得以解决。	转到第 5 步。
步骤 5 安装额外的打印机内存，然后重新发送打印作业。 作业打印了吗？	问题得以解决。	请联系 客户支持 。

作业从错误的进纸匣打印或打印在错误的纸张上

操作	是	否
步骤 1 a 检查您是否使用进纸匣支持的纸张打印。 b 重新发送打印作业。 作业从正确的进纸匣或者在正确的纸张上打印吗？	问题得以解决。	转到第 2 步。
步骤 2 a 从打印机控制面板上的“纸张”菜单，设置纸张尺寸和类型以匹配进纸匣中加载的纸张。 b 重新发送打印作业。 作业从正确的进纸匣或者在正确的纸张上打印吗？	问题得以解决。	转到第 3 步。
步骤 3 a 根据您的操作系统，打开“打印首选项”或“打印”对话框，然后指定纸张类型。 b 重新发送打印作业。 作业从正确的进纸匣或者在正确的纸张上打印吗？	问题得以解决。	转到第 4 步。

操作	是	否
步骤 4 a 检查进纸匣是否未连接。 b 重新发送打印作业。 作业从正确的进纸匣或者在正确的纸张上打印吗？	问题得以解决。	请联系 客户支持 。

打印不正确的字符

操作	是	否
步骤 1 确认打印机没有处于“十六进制打印”模式。 注意： 如果打印机显示屏上出现 就绪 十六进制 ，请关闭打印机电源，然后重新打开以停用“十六进制打印”模式。 打印机处于“十六进制打印”模式吗？	停用“十六进制打印”模式。	转到第 2 步。
步骤 2 a 从打印机控制面板，选择 标准网络 或 网络 [x] ，然后将“智能切换”设置为“开”。 b 重新发送打印作业。 打印不正确的字符吗？	请联系 客户支持 。	问题得以解决。

进纸匣连接不工作

注意：进纸匣和多功能进纸器不会自动检测纸张尺寸。您必须从“纸张尺寸/类型”菜单设置尺寸。

操作	是	否
a 从打印机控制面板，在“纸张”菜单中设置纸张尺寸和类型以匹配要连接的进纸匣中加载的纸张。 注意： 纸张尺寸和类型必须匹配才能使进纸匣连接。 b 重新发送打印作业。 进纸匣连接正确吗？	问题得以解决。	请联系 客户支持 。

不逐份打印大的作业

操作	是	否
步骤 1 a 从打印机控制面板上的“输出”菜单，将“逐份打印”设置为 (1,2,3) (1,2,3)。 b 重新发送打印作业。 作业逐份打印正确吗？	问题得以解决。	转到第 2 步。

操作	是	否
步骤 2 a 从打印机软件，将“逐份打印”设置为 (1,2,3) (1,2,3)。 注意： 在软件中将“逐份打印”设置为 (1,1,1) (2,2,2) 会覆盖“输出”菜单中的设置。 b 重新发送打印作业。 作业逐份打印正确吗？	问题得以解决。	转到第 3 步。
步骤 3 通过减少字体的数量和大小、图像的数量和复杂程度，以及作业的页数来降低打印作业的复杂程度。 作业逐份打印正确吗？	问题得以解决。	请联系 客户支持 。

出现意想不到的页中断

操作	是	否
步骤 1 调整打印超时设置。 a 从打印机控制面板，导览至： 设置 > 常规设置 > 超时 > 打印超时 b 选择较高的设置，然后根据您的打印机型号选择  或 提交 。 c 重新发送打印作业。 文件打印正确吗？	问题得以解决。	转到第 2 步。
步骤 2 a 检查原始文件中的手动页中断。 b 重新发送打印作业。 文件打印正确吗？	问题得以解决。	请联系 客户支持 。

打印质量问题

字符有锯齿或不平滑的边缘



操作	是	否
<p>步骤 1</p> <p>a 打印字体样本列表来检查您正在使用的字体是否被打印机支持。</p> <p> 1 从打印机控制面板，导览至： 菜单 >报告 >打印字体</p> <p> 2 选择 PCL 字体或 PostScript 字体。</p> <p>b 重新发送打印作业。</p> <p>您正在使用的字体被打印机支持吗？</p>	转到第 2 步。	选择打印机支持的字体。
<p>步骤 2</p> <p>检查计算机上安装的字体是否被打印机支持。</p> <p>计算机上安装的字体被打印机支持吗？</p>	问题得以解决。	请联系 客户支持 。

页面或图像被剪切

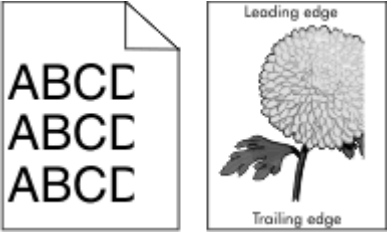

操作	是	否
<p>步骤 1</p> <p>a 将进纸匣中的宽度和长度导片移动到与加载的纸张相符的正确位置上。</p> <p>b 重新发送打印作业。</p> <p>页面或图像被剪切吗？</p>	转到第 2 步。	问题得以解决。

操作	是	否
步骤 2 从打印机控制面板，在“纸张”菜单中设置纸张尺寸和类型以匹配进纸匣中加载的纸张。 纸张尺寸和类型与进纸匣中加载的纸张相符吗？	转到第 3 步。	请执行下列操作中的一或多项： <ul style="list-style-type: none"> 从进纸匣设置指定纸张尺寸以匹配进纸匣中加载的纸张。 更改进纸匣中加载的纸张以匹配进纸匣设置中指定的纸张尺寸。
步骤 3 a 根据您的操作系统，从“打印首选项”或“打印”对话框指定纸张尺寸。 b 重新发送打印作业。 页面或图像被剪切吗？	转到第 4 步。	问题得以解决。
步骤 4 a 重新安装成像部件。 <ol style="list-style-type: none"> 移除碳粉盒。 移除成像部件。 警告—可能的损坏：不要让成像部件暴露在直射光线下超过 10 分钟。长时间暴露在光线下可能导致打印质量问题。 安装成像部件，然后安装碳粉盒。 b 重新发送打印作业。 页面或图像被剪切吗？	请联系 客户支持 。	问题得以解决。

打印页面上出现阴影图像

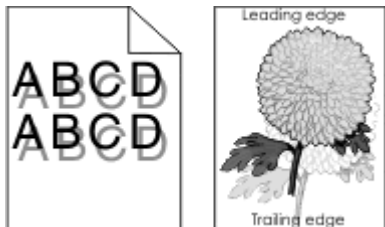

操作	是	否
步骤 1 使用正确纸张类型和重量的纸张加载进纸匣。 使用正确纸张类型和重量的纸张加载进纸匣吗？	转到第 2 步。	使用正确纸张类型和重量的纸张加载进纸匣。
步骤 2 从打印机控制面板，在“纸张”菜单中设置纸张类型和重量以匹配进纸匣中加载的纸张。 进纸匣设置为已加载纸张的类型和重量吗？	转到第 3 步。	更改进纸匣中加载的纸张以匹配进纸匣设置中指定的纸张类型和重量。

操作	是	否
步骤 3 a 根据您的操作系统，从“打印首选项”或“打印”对话框指定纸张类型和重量。 b 重新发送打印作业。 打印页面上仍然出现阴影图像吗？	转到第 4 步。	问题得以解决。
步骤 4 更换成像部件，然后重新发送打印作业。 打印页面上仍然出现阴影图像吗？	请联系 客户支持 。	问题得以解决。

打印页面上出现灰色背景

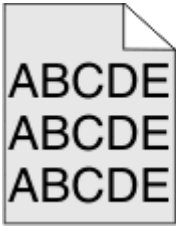

操作	是	否
步骤 1 a 从打印机控制面板上的“质量菜单”，降低碳粉浓度。 注意： 8 是出厂默认设置。 b 重新发送打印作业。 灰色背景从打印页面上消失了吗？	问题得以解决。	转到第 2 步。
步骤 2 重新安装成像部件和安装碳粉盒。 a 移除碳粉盒。 b 移除成像部件。 警告—可能的损坏： 不要让成像部件暴露在直射光线下超过 10 分钟。长时间暴露在光线下可能导致打印质量问题。 c 安装成像部件，然后安装碳粉盒。 d 重新发送打印作业。 灰色背景从打印页面上消失了吗？	问题得以解决。	转到第 3 步。
步骤 3 更换成像部件，然后重新发送打印作业。 灰色背景从打印页面上消失了吗？	问题得以解决。	请联系 客户支持 。

打印页面上页边距不正确

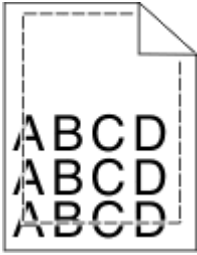

操作	是	否
步骤 1 a 将进纸匣中的宽度和长度导片移动到与加载的纸张尺寸相符的正确位置上。 b 重新发送打印作业。 页边距正确吗？	问题得以解决。	转到第 2 步。
步骤 2 从打印机控制面板，在“纸张”菜单中设置纸张尺寸以匹配进纸匣中加载的纸张。 纸张尺寸与进纸匣中加载的纸张相符吗？	转到第 3 步。	请执行下列操作中的一或多项： <ul style="list-style-type: none"> 从进纸匣设置指定纸张尺寸以匹配进纸匣中加载的纸张。 更改进纸匣中加载的纸张以匹配进纸匣设置中指定的纸张尺寸。
步骤 3 a 根据您的操作系统，从“打印首选项”或“打印”对话框指定纸张尺寸。 b 重新发送打印作业。 页边距正确吗？	问题得以解决。	请联系 客户支持 。

纸张卷曲

操作	是	否
步骤 1 将进纸匣中的宽度和长度导片移动到与加载的纸张尺寸相符的正确位置上。 宽度和长度导片放置正确吗？	转到第 2 步。	调整宽度和长度导片。
步骤 2 从打印机控制面板，在“纸张”菜单中设置纸张类型和重量以匹配进纸匣中加载的纸张。 纸张类型和重量与进纸匣中的纸张的类型和重量相符吗？	转到第 3 步。	从进纸匣设置指定纸张类型和重量以匹配进纸匣中加载的纸张。

操作	是	否
步骤 3 a 根据您的操作系统，从“打印首选项”或“打印”对话框指定纸张类型和重量。 b 重新发送打印作业。 纸张仍然卷曲吗？	转到第 4 步。	问题得以解决。
步骤 4 a 从进纸匣中取出纸张，然后翻转过来。 b 重新发送打印作业。 纸张仍然卷曲吗？	转到第 5 步。	问题得以解决。
步骤 5 a 加载新包装中的纸张。 注意： 由于空气湿度大，纸张吸收了水分。在使用之前将纸张保存在其原始包装中。 b 重新发送打印作业。 纸张仍然卷曲吗？	请联系 客户支持 。	问题得以解决。

打印不规则

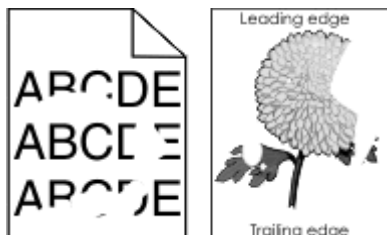

操作	是	否
步骤 1 a 将进纸匣中的宽度和长度导片移动到与进纸匣中加载的纸张尺寸相符的正确位置上。 b 重新发送打印作业。 仍然出现打印不规则吗？	转到第 2 步。	问题得以解决。
步骤 2 从打印机控制面板，在“纸张”菜单中设置纸张尺寸和类型以匹配进纸匣中加载的纸张。 打印机设置与进纸匣中加载的纸张的类型和重量相符吗？	转到第 3 步。	从进纸匣设置指定纸张尺寸和类型以匹配进纸匣中加载的纸张。

操作	是	否
步骤 3 a 根据您的操作系统，从“打印首选项”或“打印”对话框指定纸张类型和重量。 b 重新发送打印作业。 仍然出现打印不规则吗？	转到第 4 步。	问题得以解决。
步骤 4 检查进纸匣中加载的纸张是否有纹理或表面粗糙。 您正在使用有纹理或粗糙的纸张进行打印吗？	从打印机控制面板，在“纸张”菜单中设置纸张纹理以匹配进纸匣中加载的纸张。	转到第 5 步。
步骤 5 a 加载新包装中的纸张。 注意： 由于空气湿度大，纸张吸收了水分。在使用之前将纸张保存在其原始包装中。 b 重新发送打印作业。 仍然出现打印不规则吗？	转到第 6 步。	问题得以解决。
步骤 6 更换成像部件，然后重新发送打印作业。 仍然出现打印不规则吗？	请联系 客户支持 ，或您的服务代表。	问题得以解决。

打印页面上出现重复的缺陷

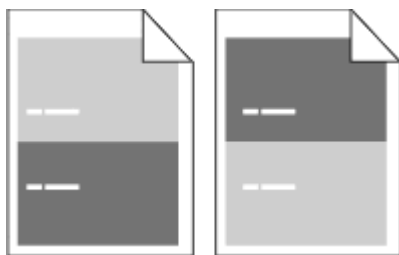

操作	是	否
步骤 1 测量缺陷之间的距离。 检查缺陷之间的距离是否等于： <ul style="list-style-type: none"> • 97 毫米（3.82 英寸） • 47 毫米（1.85 英寸） • 38 毫米（1.5 英寸） 缺陷之间的距离等于列出的测量结果之一吗？	转到第 2 步。	1 检查缺陷之间的距离是否等于 80 毫米（3.15 英寸）。 2 记录距离，然后联系 客户支持 ，或您的服务代表。
步骤 2 更换成像部件，然后重新发送打印作业。 重复的缺陷仍然出现吗？	请联系 客户支持 ，或您的服务代表。	问题得以解决。

打印浓度太深



操作	是	否
步骤 1 a 从打印机控制面板上的“质量”菜单，降低碳粉浓度。 注意： 8 是出厂默认设置。 b 重新发送打印作业。 打印浓度仍然太深吗？	转至第 2 步。	问题得以解决。
步骤 2 a 从打印机控制面板，在“纸张”菜单中设置纸张类型、纹理和重量以匹配进纸匣中加载的纸张。 b 重新发送打印作业。 进纸匣设置为已加载纸张的类型、纹理和重量吗？	转至第 3 步。	请执行下列操作中的一或多项： <ul style="list-style-type: none"> 从进纸匣设置指定纸张类型、纹理和重量以匹配进纸匣中加载的纸张。 更改进纸匣中加载的纸张以匹配进纸匣设置中指定的纸张类型、纹理和重量。
步骤 3 a 根据您的操作系统，从“打印首选项”或“打印”对话框指定纸张类型、纹理和重量。 b 重新发送打印作业。 打印浓度仍然太深吗？	转至第 4 步。	问题得以解决。
步骤 4 检查进纸匣中加载的纸张是否有纹理或表面粗糙。 您正在使用有纹理或粗糙的纸张进行打印吗？	从打印机控制面板，更改“纸张纹理”菜单中的纹理设置以匹配您正在用于打印的纸张。	转至第 5 步。
步骤 5 a 加载新包装中的纸张。 注意： 由于空气湿度大，纸张吸收了水分。在使用之前将纸张保存在其原始包装中。 b 重新发送打印作业。 打印浓度仍然太深吗？	转至第 6 步。	问题得以解决。

操作	是	否
步骤 6 更换成像部件，然后重新发送打印作业。 打印浓度仍然太深吗？	请联系 客户支持 。	问题得以解决。

打印浓度太浅



操作	是	否
步骤 1 a 从打印机控制面板上的“质量”菜单，提高碳粉浓度。 注意： 8 是出厂默认设置。 b 重新发送打印作业。 打印浓度仍然太浅吗？	转到第 2 步。	问题得以解决。
步骤 2 从打印机控制面板，在“纸张”菜单中设置纸张类型、纹理和重量以匹配进纸匣中加载的纸张。 进纸匣设置为已加载纸张的类型、纹理和重量吗？	转到第 3 步。	更改纸张类型、纹理和重量以匹配进纸匣中加载的纸张。
步骤 3 a 根据您的操作系统，从“打印首选项”或“打印”对话框指定纸张类型、纹理和重量。 b 重新发送打印作业。 打印浓度仍然太浅吗？	转到第 4 步。	问题得以解决。
步骤 4 确认纸张没有纹理或粗糙表面。 您正在使用有纹理或粗糙的纸张进行打印吗？	从打印机控制面板，更改“纸张纹理”菜单中的纹理设置以匹配您正在用于打印的纸张。	请转到第 5 步。
步骤 5 a 加载新包装中的纸张。 注意： 由于空气湿度大，纸张吸收了水分。在使用之前将纸张保存在其原始包装中。 b 重新发送打印作业。 打印浓度仍然太浅吗？	转到第 6 步。	问题得以解决。

操作	是	否
步骤 6 a 重新分布成像部件中的碳粉。 1 移除碳粉盒，然后移除成像部件。 2 用力摇晃成像部件。 警告—可能的损坏： 不要让成像部件暴露在直射光线下超过 10 分钟。长时间暴露在光线下可能导致打印质量问题。 3 安装成像部件，然后安装碳粉盒。 b 重新发送打印作业。 打印浓度仍然太浅吗？	转到第 7 步。	问题得以解决。
步骤 7 更换成像部件，然后重新发送打印作业。 打印浓度仍然太浅吗？	请联系 客户支持 。	问题得以解决。

打印机打印空白页

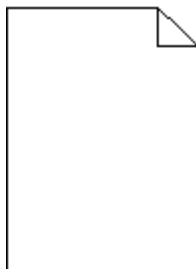

操作	是	否
步骤 1 a 检查是否有包装材料留在成像部件上。 1 移除碳粉盒，然后移除成像部件。 2 检查是否从成像部件上正确移除包装材料。 警告—可能的损坏： 不要让成像部件暴露在直射光线下超过 10 分钟。长时间暴露在光线下可能导致打印质量问题。 3 重新安装成像部件，然后安装碳粉盒。 b 重新发送打印作业。 打印机仍然打印空白页吗？	转到第 2 步。	问题得以解决。

操作	是	否
步骤 2 a 重新分布成像部件中的碳粉。 1 移除碳粉盒，然后移除成像部件。 2 用力摇晃成像部件。 警告—可能的损坏： 不要让成像部件暴露在直射光线下超过 10 分钟。长时间暴露在光线下可能导致打印质量问题。 3 重新安装成像部件，然后安装碳粉盒。 b 重新发送打印作业。 打印机仍然打印空白页吗？	转到第 3 步。	问题得以解决。
步骤 3 更换成像部件，然后重新发送打印作业。 打印机仍然打印空白页吗？	请联系 客户支持 。	问题得以解决。

打印歪斜



操作	是	否
步骤 1 a 将进纸匣中的宽度和长度导片移动到与加载的纸张尺寸相符的正确位置上。 b 重新发送打印作业。 打印仍然歪斜吗？	转到第 2 步。	问题得以解决。
步骤 2 a 检查您是否使用进纸匣支持的纸张打印。 b 重新发送打印作业。 打印仍然歪斜吗？	请联系 客户支持 。	问题得以解决。



透明胶片的打印质量很差

操作	是	否
<p>步骤 1</p> <p>从打印机控制面板，在“纸张”菜单中设置纸张类型以匹配进纸匣中加载的纸张。</p> <p>进纸匣的纸张类型设置为“透明胶片”吗？</p>	转到第 2 步。	将纸张类型设置为“透明胶片”。
<p>步骤 2</p> <p>a 检查您是否使用推荐类型的透明胶片。</p> <p>b 重新发送打印作业。</p> <p>打印质量仍然很差吗？</p>	请联系 客户支持 。	问题得以解决。

打印页面上出现水平条纹



操作	是	否
步骤 1 a 根据您的操作系统，从“打印首选项”或“打印”对话框指定进纸匣或进纸器。 b 重新发送打印作业。 打印页面上出现水平条纹吗？	转到第 2 步。	问题得以解决。
步骤 2 从打印机控制面板，在“纸张”菜单中设置纸张类型和重量以匹配进纸匣中加载的纸张。 纸张类型和重量与进纸匣中的纸张的类型和重量相符吗？	转到第 3 步。	更改纸张类型和重量以匹配进纸匣中加载的纸张。
步骤 3 a 加载新包装中的纸张。 注意： 由于空气湿度大，纸张吸收了水分。在使用之前将纸张保存在其原始包装中。 b 重新发送打印作业。 打印页面上出现水平条纹吗？	转到第 4 步。	问题得以解决。
步骤 4 a 重新安装成像部件。 1 移除碳粉盒，然后移除成像部件。 警告—可能的损坏： 不要让成像部件暴露在直射光线下超过 10 分钟。长时间暴露在光线下可能导致打印质量问题。 2 安装成像部件，然后安装碳粉盒。 b 重新发送打印作业。 打印页面上出现水平条纹吗？	转到第 5 步。	问题得以解决。
步骤 5 更换成像部件，然后重新发送打印作业。 打印页面上出现水平条纹吗？	请联系 客户支持 。	问题得以解决。

打印页面上出现垂直条纹

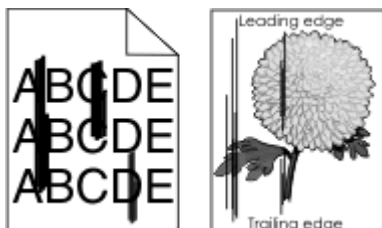

操作	是	否
步骤 1 a 根据您的操作系统，从“打印首选项”或“打印”对话框指定纸张类型、纹理和重量。 b 重新发送打印作业。 打印页面上出现垂直条纹吗？	转到第 2 步。	问题得以解决。
步骤 2 从打印机控制面板，在“纸张”菜单中设置纸张纹理、类型和重量以匹配进纸匣中加载的纸张。 纸张纹理、尺寸和类型与进纸匣中的纸张相符吗？	转到第 3 步。	请执行下列操作中的一或多项： <ul style="list-style-type: none"> 从进纸匣设置指定纸张纹理、类型和重量以匹配进纸匣中加载的纸张。 更改进纸匣中加载的纸张以匹配进纸匣设置中指定的纸张纹理、类型和重量。
步骤 3 a 加载新包装中的纸张。 注意： 由于空气湿度大，纸张吸收了水分。在使用之前将纸张保存在其原始包装中。 b 重新发送打印作业。 打印页面上出现垂直条纹吗？	转到第 4 步。	问题得以解决。
步骤 4 a 重新安装成像部件。 1 移除碳粉盒，然后移除成像部件。 警告—可能的损坏： 不要让成像部件暴露在直射光线下超过 10 分钟。长时间暴露在光线下可能导致打印质量问题。 2 安装成像部件，然后安装碳粉盒。 b 重新发送打印作业。 打印页面上出现垂直条纹吗？	转到第 5 步。	问题得以解决。
步骤 5 更换成像部件，然后重新发送打印作业。 打印页面上出现垂直条纹吗？	请联系 客户支持 ，或您的服务代表。	问题得以解决。

打印页面上出现水平空白



操作	是	否
步骤 1 a 确认您的软件程序使用正确的填充方式。 b 重新发送打印作业。 打印页面上出现水平空白吗？	转到第 2 步。	问题得以解决。
步骤 2 a 使用推荐类型的纸张加载指定的进纸匣或进纸器。 b 重新发送打印作业。 打印页面上出现水平空白吗？	转到第 3 步。	问题得以解决。
步骤 3 a 重新分布成像部件中的碳粉。 1 移除碳粉盒，然后移除成像部件。 2 用力摇晃成像部件。 警告—可能的损坏： 不要让成像部件暴露在直射光线下超过 10 分钟。长时间暴露在光线下可能导致打印质量问题。 3 重新安装成像部件，然后安装碳粉盒。 b 重新发送打印作业。 打印页面上出现水平空白吗？	转到第 4 步。	问题得以解决。
步骤 4 更换成像部件，然后重新发送打印作业。 打印页面上出现水平空白吗？	请联系 客户支持 。	问题得以解决。

打印页面上出现垂直空白



操作	是	否
步骤 1 a 确认您的软件程序使用正确的填充方式。 b 重新发送打印作业。 打印页面上出现垂直空白吗？	转到第 2 步。	问题得以解决。
步骤 2 a 从打印机控制面板，在“纸张”菜单中设置纸张类型和重量以匹配进纸匣中加载的纸张。 b 重新发送打印作业。 打印页面上出现垂直空白吗？	转到第 3 步。	问题得以解决。
步骤 3 检查您是否使用推荐类型的纸张。 a 使用推荐类型的纸张加载指示的进纸匣或进纸器。 b 重新发送打印作业。 打印页面上出现垂直空白吗？	转到第 4 步。	问题得以解决。
步骤 4 a 重新分布成像部件中的碳粉。 1 移除碳粉盒，然后移除成像部件。 2 用力摇晃成像部件。 警告—可能的损坏： 不要让成像部件暴露在直射光线下超过 10 分钟。长时间暴露在光线下可能导致打印质量问题。 3 重新安装成像部件，然后安装碳粉盒。 b 重新发送打印作业。 打印页面上出现垂直空白吗？	请联系 客户支持 。 注意： 激光扫描部件可能有故障。	问题得以解决。

打印页面上出现碳粉斑点

操作	是	否
更换成像部件，然后重新发送打印作业。 打印页面上出现碳粉斑点吗？	请联系 客户支持 。	问题得以解决。

打印页面上出现碳粉模糊或背景阴影

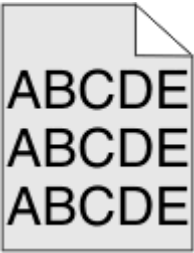

操作	是	否
步骤 1 重新安装成像部件。 a 移除，然后安装成像部件。 b 重新发送打印作业。 打印页面上出现碳粉模糊或背景阴影吗？	转到第 2 步。	问题得以解决。
步骤 2 更换成像部件，然后重新发送打印作业。 打印页面上出现碳粉模糊或背景阴影吗？	请联系 客户支持 ，或您的服务代表。	问题得以解决。

碳粉脱落

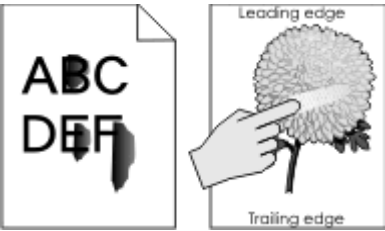

操作	是	否
步骤 1 从打印机控制面板上的“纸张”菜单，检查纸张类型和重量。 纸张类型和纹理与进纸匣中加载的纸张相符吗？	转到第 2 步。	从进纸匣设置指定纸张类型和重量以匹配进纸匣中加载的纸张。
步骤 2 检查您正在打印的纸张是否有纹理或表面粗糙。 您正在使用有纹理或粗糙的纸张进行打印吗？	从打印机控制面板上的“纸张”菜单，设置纸张纹理。	联系客户支持或您的服务代表。

打印密度不均匀



操作	是	否
更换成像部件，然后重新发送打印作业。	请联系 客户支持 。	问题得以解决。
打印密度不均匀吗？		

解决主屏幕应用程序问题

此疑难解答步骤仅适用于触摸屏打印机型号。

出现应用程序错误

操作	是	否
步骤 1 检查系统日志中的相关详细信息。 a 打开 Web 浏览器，然后在地址字段中键入打印机 IP 地址。 如果您不知道打印机的 IP 地址，您可以： <ul style="list-style-type: none">在打印机主屏幕上查看 IP 地址。打印网络设置页或菜单设置页，然后在 TCP/IP 部分中找到 IP 地址。 注意： IP 地址显示为用小数点分隔的四组数字，例如 123.123.123.123。 b 单击 设置 > 应用程序 > 应用程序管理 > 系统 选项卡 > 日志。 c 从“过滤器”菜单，选择应用程序状态。 d 从“应用程序”菜单，选择应用程序，然后单击 提交 。 日志中出现错误消息吗？	转到第 2 步。	请联系 客户支持 。
步骤 2 解决错误。 应用程序现在工作了吗？	问题得以解决。	请联系 客户支持 。

Embedded Web Server 没有打开

操作	是	否
步骤 1 a 打开打印机电源。 b 打开 Web 浏览器，然后键入打印机 IP 地址。 c 按 Enter （回车键）。 Embedded Web Server 打开了吗？	问题得以解决。	转到第 2 步。
步骤 2 确认打印机 IP 地址是正确的。 a 查看打印机 IP 地址： <ul style="list-style-type: none"> 从“网络/端口”菜单中的 TCP/IP 部分 通过打印网络设置页或菜单设置页，然后查找 TCP/IP 部分 注意： IP 地址显示为用小数点分隔的四组数字，例如 123.123.123.123。 b 打开 Web 浏览器，然后键入 IP 地址。 注意： 根据网络设置，您可能需要在打印机 IP 地址之前键入“https://”而不是“http://”才能访问 Embedded Web Server。 c 按 Enter （回车键）。 Embedded Web Server 打开了吗？	问题得以解决。	转到第 3 步。
步骤 3 检查网络是否正在工作。 a 打印网络设置页。 b 检查网络设置页上的第一部分，并确认状态为“Connected（已连接）”。 注意： 如果状态为“Not Connected（未连接）”，表示连接可能断续，或者网络电缆可能出现故障。请联系您的系统支持人员以找到解决办法，然后再打印一份网络设置页。 c 打开 Web 浏览器，然后键入打印机 IP 地址。 d 按 Enter （回车键）。 Embedded Web Server 打开了吗？	问题得以解决。	转到第 4 步。
步骤 4 检查连接到打印机和打印服务器的电缆是否牢固。 a 正确连接电缆。如需更多信息，请参阅随打印机附带的设置文档。 b 打开 Web 浏览器，然后键入打印机 IP 地址。 c 按 Enter （回车键）。 Embedded Web Server 打开了吗？	问题得以解决。	转到第 5 步。

操作	是	否
步骤 5 临时禁用 Web 代理服务器。 代理服务器可能阻止或限制您访问某些 Web 站点，包括 Embedded Web Server。 Embedded Web Server 打开了吗？	问题得以解决。	请与系统支持人员联系。

联系客户支持

当您联系客户支持时，请描述您所遇到的问题，打印机显示屏上的消息，以及您已采取的寻求解决办法的步骤。

您需要知道打印机的型号和序列号。如需更多信息，请参阅打印机顶部前盖板内或打印机背后的标签。序列号也在菜单设置页上列出。

如需客户支持，请与您购买打印机处的销售商联系。

注意事项

产品信息

产品名称：

单色激光打印机

机器类型：

4514

型号：

630、635、646 及其同等型号

版本注意事项

2012 年 10 月

以下文字如果与当地法律法规有所冲突，可能并不适用于那些地区：此手册以其现状提供，并没有任何保证（不论明示的或暗示的），包括，但不限于以其特定目的进行销售及适用的暗示保证。某些司法管辖区并不准许在某些交易中排除明示的或暗示的保证；因此，这份声明可能并不适用于你方。

本手册中可能会有技术上的不准确或印刷错误。鉴于此，本手册中的内容会阶段性地更新；这些改动将会体现在以后的版本中。产品或程序有可能会随时改动，如有改动，恕不另行通知。

模块组件注意事项

无线配置型号包含下列模块组件：

规格类型/型号 LEX-M01-005；FCC ID：IYLLEXM01005；IC：2376A-M01005

许可注意事项

所有与此产品关联的许可注意事项可以从安装软件 CD 的根目录查看。

噪音水平

下列测量按照 ISO 7779 进行，并且报告符合 ISO 9296 标准。

注意：一些模式可能不适用于您的产品。

1 米平均声压，dBA	
打印	55 dBA
就绪	N/A

温度信息

室温	16 至 32°C (60 至 90°F)
运输和存储温度	-20°C 至 40°C (-4°F 至 104°F)

激光注意事项

本打印机在美国认证合乎 DHHS 21 CFR Subchapter J 对分类 I (1) 激光产品的标准，而在其他地区则被认证是合乎 IEC 60825-1 的分类 I 激光产品。

一般认为分类 I 激光产品不具有危险性。本打印机内部含有分类 IIIb (3b) 的激光，在操作过程中会产生 7 毫瓦的砷化镓激光，其波长范围在 655-675 nm 之间。本激光系统及打印机的设计，在一般操作、使用者维护或规定内的维修情况下，不会使人体接触分类 I 以上等级的辐射。

激光忠告标签

激光注意标签可能被粘贴在本打印机上，如图所示：

DANGER - Invisible laser radiation when cartridges are removed and interlock defeated. Avoid exposure to laser beam.

PERIGO - Radiação a laser invisível será liberada se os cartuchos forem removidos e o lacre rompido. Evite a exposição aos feixes de laser.

Opasnost - Nevidljivo lasersko zračenje kada su kasete uklonjene i poništena sigurnosna veza. Izbjegavati izlaganje zracima.

NEBEZPEČÍ - Když jsou vyjmuty kazety a je odblokována pojistka, ze zařízení je vysíláno neviditelné laserové záření. Nevystavujte se působení laserového paprsku.

FARE - Usynlig laserstråling, når patroner fjernes, og spærreanordningen er slået fra. Undgå at blive udsat for laserstrålen.

GEVAAR - Onzichtbare laserstraling wanneer cartridges worden verwijderd en een vergrendeling wordt genegeerd. Voorkom blootstelling aan de laser.

DANGER - Rayonnements laser invisibles lors du retrait des cartouches et du déverrouillage des loquets. Eviter toute exposition au rayon laser.

VAARA - Näkymätöntä lasersäteilyä on varottava, kun värikasetit on poistettu ja lukitus on auki. Vältä lasersäteelle altistumista.

GEFAHR - Unsichtbare Laserstrahlung beim Herausnehmen von Druckkassetten und offener Sicherheitssperre. Laserstrahl meiden.

ΚΙΝΔΥΝΟΣ - Έκλυση αόρατης ακτινοβολίας laser κατά την αφαίρεση των κασετών και την απασφάλιση της μανδάλωσης. Αποφεύγετε την έκθεση στην ακτινοβολία laser.

VESZÉLY - Nem látható lézersugárzás fordulhat elő a patronok eltávolításakor és a zárórszerkezet felbontásakor. Kerülje a lézersugárnak való kitettséget.

PERICOLO - Emissione di radiazioni laser invisibili durante la rimozione delle cartucce e del blocco. Evitare l'esposizione al raggio laser.

FARE - Usynlig laserstråling når kassetene tas ut og sperren er satt ut av spill. Unngå eksponering for laserstrålen.

NIEBEZPIECZEŃSTWO - niewidzialne promieniowanie laserowe podczas usuwania kaset i blokady. Należy unikać naświetlenia promieniem lasera.

ОПАСНО! Невидимое лазерное излучение при извлеченных картриджах и снятии блокировки. Избегайте воздействия лазерных лучей.

Pozor - Nebezpečnost neviditeľného laserového žiarenia pri odobratých kazetách a odblokovanej pojistke. Nevystavujte sa lúčom.

PELIGRO: Se producen radiaciones láser invisibles al extraer los cartuchos con el interbloqueo desactivado. Evite la exposición al haz de láser.

FARA - Osynlig laserstråling när patroner tas ur och spärrmekanismen är upphävd. Undvik exponering för laserstrålen.

危険 - 当移除碳粉盒及互锁失效时会产生看不见的激光辐射，请避免暴露在激光光束下。

危険 - 移除碳粉匣與安全連鎖開關失效時會產生看不見的雷射輻射。請避免曝露在雷射光束下。

危険 - カートリッジが取り外され、内部ロックが無効になると、見えないレーザー光が放射されます。このレーザー光に当たらないようにしてください。

能量消耗

产品功耗

下表记录了该产品的功率消耗特性。

注意：一些模式可能不适用于您的产品。

模式	描述	功耗（瓦特）
打印	产品正在从电子输入生成硬拷贝输出。	600（非触摸屏打印机型号）； 640（触摸屏打印机型号）
复印	产品正在从硬拷贝的原始文档生成硬拷贝输出。	N/A
扫描	产品正在扫描硬拷贝文档。	N/A
就绪	产品正在等待打印作业。	10（非触摸屏打印机型号）； 12（触摸屏打印机型号）
睡眠模式	产品处于高级别能源节省模式。	5
休眠	产品处于低级别能源节省模式。	0.5
关	产品已被插入电源插座中，但电源开关被关闭。	0

前面表格中列出的功耗水平表示平均时间测量值。瞬时功率拉升可能远远超过平均水平。

睡眠模式

本产品被设计为使用一种称为睡眠模式的能源节省模式。“睡眠模式”通过在长期不活动时间内减少电力消耗来节约能源。本产品在指定时间段（称为睡眠模式超时未被使用后自动进入“睡眠模式”。

本产品的出厂默认“睡眠模式超时”（以分钟为单位）：	30
---------------------------	----

通过使用配置菜单，可以在 1 分钟至 120 分钟之间修改“睡眠模式超时”。将“睡眠模式超时”设置为较低的值可以减少能源消耗，但是可能会增加产品的响应时间。将“睡眠模式超时”设置为较高的值可以保持较快的响应速度，但是会使用更多的能源。

休眠模式

本产品被设计为使用一种称为休眠模式的超低功耗运行模式。当以“休眠模式”运行时，所有其他系统和设备都被安全地降低功耗。

“休眠”模式能够以下列任何一种方法进入：

- 使用“休眠超时”
- 使用“预定省电模式”
- 使用“睡眠/休眠”按钮

此产品在除欧盟国家和瑞士之外的所有国家或地区的出厂默认“休眠超时”	禁用
此产品在欧盟国家或地区和瑞士的出厂默认值	3 天

打印机在打印作业之后并进入“休眠”模式之前等待的时间可以在一小时和一个月之间修改。

“关”模式

如果此产品具有仍然消耗少量电能的关模式，那么如需完全停止产品功耗，请从电源插座上断开电源线。

能源消耗总量

有时候计算此产品所消耗的能源总量是非常有用的。因为能源消耗声明是以 Watts（瓦特）作为单位的，因此，如要计算实际消耗的能源总量，还应该分别乘以此产品在各种模式下所工作的时间。将各种模式下所消耗的能源加在一起，就是此产品所消耗的能源总量。

无线产品管制通告

本章包含以下有关无线产品（包括但不限于发射机、无线网卡或感应式读卡器）的管制信息。

无线频率辐射暴露通告

此设备的辐射输出能量远远低于美国通信委员会(FCC)和其他管制机构有关无线频率辐射暴露的限制。此设备的天线和操作人员之间的距离必须保持至少 20 厘米（8 英寸），以满足 FCC 和其他管制机构有关无线频率辐射暴露的要求。

Patent acknowledgment

The use of this product or service is subject to the reasonable, non-discriminatory terms in the Intellectual Property Rights (IPR) Disclosure of Certicom Corp. at the IETF for Elliptic Curve Cryptography (ECC) Cipher Suites for Transport Layer Security (TLS) implemented in the product or service.

The use of this product or service is subject to the reasonable, non-discriminatory terms in the Intellectual Property Rights (IPR) Disclosure of Certicom Corp. at the IETF for TLS Elliptic Curve Cipher Suites with SHA-256/382 and AES Galois Counter Mode (GCM) implemented in the product or service.

The use of this product or service is subject to the reasonable, non-discriminatory terms in the Intellectual Property Rights (IPR) Disclosure of Certicom Corp. at the IETF for TLS Suite B Profile for Transport Layer Security (TLS) implemented in the product or service.

The use of this product or service is subject to the reasonable, non-discriminatory terms in the Intellectual Property Rights (IPR) Disclosure of Certicom Corp. at the IETF for Addition of the Camellia Cipher Suites to Transport Layer Security (TLS) implemented in the product or service.

The use of certain patents in this product or service is subject to the reasonable, non-discriminatory terms in the Intellectual Property Rights (IPR) Disclosure of Certicom Corp. at the IETF for AES-CCM ECC Cipher Suites for TLS implemented in the product or service.

The use of this product or service is subject to the reasonable, non-discriminatory terms in the Intellectual Property Rights (IPR) Disclosure of Certicom Corp. at the IETF for IKE and IKEv2 Authentication Using the Elliptic Curve Digital Signature Algorithm (ECDSA) implemented in the product or service.

The use of this product or service is subject to the reasonable, non-discriminatory terms in the Intellectual Property Rights (IPR) Disclosure of Certicom Corp. at the IETF for Suite B Cryptographic Suites for IPsec implemented in the product or service.

The use of this product or service is subject to the reasonable, non-discriminatory terms in the Intellectual Property Rights (IPR) Disclosure of Certicom Corp. at the IETF for Algorithms for Internet Key Exchange version 1 (IKEv1) implemented in the product or service.

索引

符号

[x] 页卡住, 打开后部盖门。
[20y.xx] 169
[x] 页卡住, 打开进纸匣 [x]。
[24y.xx] 172
[x] 页卡住, 打开前部盖门。
[20y.xx] 166
[x] 页卡住, 清理标准接纸架。
[20y.xx] 170
[x] 页卡住, 清理手动进纸器。
[25y.xx] 173
[x] 页卡住, 移除进纸匣 1 以清理
双面打印。[23y.xx] 171

数字

250 页进纸匣
 安装 24
550 页进纸匣
 安装 24

A

AppleTalk 菜单 129
安全
 修改保密打印设置 54, 96
安全 Web 页
 何处查找 62, 106
安全设置
 清除 62
安全设置信息
 清除 104
安全审核日志菜单 134
安全锁 61, 103
安全信息 6
安装 250 页进纸匣 24
安装 550 页进纸匣 24
安装打印机软件
 添加选件 26
安装打印机软件
 (Windows) 25
安装打印机硬盘 20
安装的进纸匣太多 [58] 184
安装的闪存选件太多 [58] 184
安装内置方案端口 14
安装选件卡 11
按按钮配置方法
 使用 31

按钮, 触摸屏
 使用 66

B

帮助菜单 154
包装材料
 循环再生 156
保存
 耗材 158
 纸张 111
保存打印作业 51, 89
保留打印作业
 从 Macintosh 计算机打
 印 51, 90
 从 Windows 打印 51, 90
保密打印菜单 134
保密打印作业 51, 89
 从 Macintosh 计算机打
 印 51, 90
 从 Windows 打印 51, 90
保密数据
 有关安全的信息 62, 106
保密作业
 修改打印设置 54, 96
报告菜单 123, 125
背景和待机屏幕
 使用 73
避免卡纸 111, 164
标签, 纸张
 使用提示 108
标准 USB 菜单 129
标准 USB 端口已禁用 [56] 184
标准并口已禁用 [56] 184
标准接纸架, 使用 38, 76
标准进纸匣
 加载 38, 76
标准网络菜单 124
标准网络软件错误 [54] 184
表单与收藏夹
 设置 73
并口 35
并口 [x] 菜单 130
不正确的纸张尺寸, 打开 [纸张来
源] [34] 177
不支持的 USB 集线器, 请移
除 177
部件
 检查, 从打印机控制面板 98

检查, 使用 Embedded Web
 Server 56, 98
 检查状态 56, 98
部件和耗材, 状态
 检查, 在打印机控制面板上 56
部件和耗材的状态
 检查 56
部件状态
 检查 98

C

擦除打印机硬盘 104
菜单
 AppleTalk 129
 HTML 153
 IPv6 127
 PCL 仿真 151
 PDF 150
 PostScript 150
 SMTP 设置菜单 132
 TCP/IP 126
 Universal 设置 123
 XPS 150
安全审核日志 134
帮助 154
保密打印 134
报告 123, 125
标准 USB 129
标准网络 124
并口 [x] 130
常规设置 136
磁盘擦除 135
活动 NIC 124
加载纸张 121
列表 114
默认纸张来源 115
配置多功能进纸器 118
闪存驱动器 143
设置 145
设置日期和时间 135
实用程序 149
输出 146
替换尺寸 118
图像 154
网卡 126
网络 [x] 124
无线 128
杂项 133

纸张尺寸/类型 115

纸张纹理 118

纸张重量 120

质量 147

自定义类型 122

自定义名称 122

作业统计 148

菜单设置

加载到多台打印机上 55, 96

菜单设置页

打印 55, 97

插槽 [x] 中有不支持的选件

[55] 185

插入进纸匣 [x] 178

查找打印机 IP 地址 72

常规设置菜单 136

成像部件

订购 157

更换 160

成像部件不足 [84.xy] 177

成像部件非常不足, 估计剩余 [x]

页 [84.xy] 177

成像部件即将不足 [84.xy] 177

重复打印作业 51, 89

从 Macintosh 计算机打

印 51, 90

从 Windows 打印 51, 90

重新安装缺少或无响应的成像部

件 [31.xy] 182

重新安装缺少或无响应的碳粉盒

[31.xy] 182

出厂默认设置

还原 102

出厂默认设置, 还原 60

出现垂直空白 212

出现空白 212

出现条纹 212

触摸屏

按钮, 使用 66

串口选件 [x] 错误 [54] 183

串行打印

设置 92

创建打印机控制面板 PIN

码 55, 97

创建自定义名称

纸张类型 85

磁盘擦除 104

磁盘擦除菜单 135

从标准接纸架上取走纸张 182

从闪存驱动器打印 49, 88

D

打印

表单 86

菜单设置页 55, 97

从 Macintosh 48, 86

从 Windows 48, 86

从闪存驱动器 49, 88

目录列表 52, 91

取消, 从打印机控制面板 91

网络设置页 56, 98

字体样本列表 52, 91

打印保密和其他挂起作业

从 Macintosh 计算机 51, 90

从 Windows 51, 90

打印表单 86

打印不规则 202

打印菜单设置页 97

打印机

基本型号 33

配置 63

选择位置 8, 9

移动 8, 9, 162, 163

运输 163

最小空间 8, 9

打印机 IP 地址

查找 72

打印机安全性

有关信息 62, 106

打印机必须重新启动。上次作业

可能是不完整的。 182

打印机打印空白页 206

打印机控制面板 34, 64

出厂默认设置, 还原 60, 102

使用 34

“睡眠”按钮灯 34, 64

调整明亮度 60

指示灯 34, 64

打印机控制面板 PIN 码

创建 55, 97

打印机控制面板, 虚拟显示屏

使用 Embedded Web

Server 53, 95

打印机配置 33

基本型号 63

已配置型号 63

打印机软件, 安装

(Windows) 25

打印机设置

检验 32

打印机外部

清洁 157

打印机问题, 解决基本 186

打印机消息

[x] 页卡住, 打开后部盖门。

[20y.xx] 169

[x] 页卡住, 打开进纸匣 [x]。

[24y.xx] 172

[x] 页卡住, 打开前部盖门。

[20y.xx] 166

[x] 页卡住, 清理标准接纸架。

[20y.xx] 170

[x] 页卡住, 清理手动进纸器。

[25y.xx] 173

SMTP 服务器未设置。请与系统

管理员联系。 184, 185

安装的进纸匣太多 [58] 184

安装的闪存选件太多 [58] 184

标准 USB 端口已禁用 [56] 184

标准并口已禁用 [56] 184

标准网络软件错误 [54] 184

不正确的纸张尺寸, 打开 [纸张

来源] [34] 177

不支持的 USB 集线器, 请移

除 177

插槽 [x] 中有不支持的选件

[55] 185

插入进纸匣 [x] 178

成像部件不足 [84.xy] 177

成像部件非常不足, 估计剩余

[x] 页 [84.xy] 177

成像部件即将不足 [84.xy] 177

重新安装缺少或无响应的成像部

件 [31.xy] 182

重新安装缺少或无响应的碳粉盒

[31.xy] 182

串口选件 [x] 错误 [54] 183

从标准接纸架上取走纸张 182

打印机必须重新启动。上次作业

可能是不完整的。 182

读取 USB 集线器时出错。移除

集线器。 177

读取 USB 驱动器时出错。移除

USB。 177

非打印机制造商 [耗材类型], 请

参阅用户指南 [33.xy] 181

复杂页面, 一些数据可能未被打

印 [39] 176

更改 [纸张来源] 为 [纸张尺寸]

加载 [方向] 176

更改 [纸张来源] 为 [纸张类型]

[纸张尺寸] 加载 [方向] 176

更改 [纸张来源] 为 [自定义类型

名称] 加载 [方向] 175

- 更改 [纸张来源] 为 [自定义字符串] 加载 [纸张方向] 176
- 更换不支持的成像部件 [32.xy] 183
- 更换不支持的碳粉盒 [32.xy] 183
- 更换成像部件, 估计剩余 0 页 [84.xy] 183
- 更换碳粉盒, 打印机使用地区不匹配 [42.xy] 183
- 更换碳粉盒, 估计剩余 0 页 [88.xy] 183
- 更换维护组件, 估计剩余 0 页 [80.xy] 183
- 关闭前部盖门 176
- 检测到未格式化的闪存 [53] 185
- 检测到有故障的闪存 [51] 177
- 内存不足, 一些挂起作业将不被还原 [37] 178
- 内存不足, 一些挂起作业已被删除 [37] 178
- 内存不足以进行闪存碎片整理操作 [37] 178
- 内存不足以支持资源保存特性 [35] 178
- 内存不足以逐份打印作业 [37] 178
- 内存已满 [38] 181
- 配置改变, 一些挂起作业未被还原 [57] 176
- 闪存存储空间不足 [52] 182
- 碳粉不足 [88.xy] 175
- 碳粉非常不足, 估计剩余 [x] 页 [88.xy] 175
- 碳粉盒、成像部件不匹配 [41.xy] 175
- 碳粉即将不足 [88.xy] 175
- 网络 [x] 软件错误 [54] 181
- 维护组件不足 [80.xy] 181
- 维护组件非常不足, 估计剩余 [x] 页 [80.xy] 181
- 维护组件即将不足 [80.xy] 181
- 用 [纸张尺寸] [纸张方向] 加载 [纸张来源] 179
- 用 [纸张尺寸] [纸张方向] 加载手动进纸器 180
- 用 [纸张类型] [纸张尺寸] [纸张方向] 加载 [纸张来源] 179
- 用 [纸张类型] [纸张尺寸] [纸张方向] 加载手动进纸器 180
- 用 [自定义类型名称] [纸张方向] 加载 [纸张来源] 179
- 用 [自定义类型名称] [纸张方向] 加载手动进纸器 180
- 用 [自定义字符串] [纸张方向] 加载 [纸张来源] 179
- 用 [自定义字符串] [纸张方向] 加载手动进纸器 180
- 打印机选件疑难解答
 - USB/并行接口卡 189
 - 进纸匣问题 188
 - 没有检测到内置式选件 187
 - 内置方案端口 189
- 打印机硬盘
 - 安装 20
 - 擦除 104
 - 处置 103
 - 加密 105
 - 移除 23
- 打印机硬盘的处置 103
- 打印机硬盘加密 105
- 打印机硬盘内存清除 104
- 打印密度不均匀 214
- 打印目录列表 91
- 打印网络设置页 56, 98
- 打印文档 48, 86
- 打印页面上出现重复的打印缺陷 203
- 打印页面上出现垂直条纹 210
- 打印页面上出现水平条纹 209
- 打印疑难解答
 - 被卡的页面不重新打印 191
 - 不打印挂起作业 194
 - 不打印作业 192
 - 不逐份打印大的作业 196
 - 出现意想不到的页中断 197
 - 打印不正确的字符 196
 - 打印页面上页边距不正确 201
 - 打印作业的时间超过预期 194
 - 读取闪存驱动器时出错 192
 - 多语言 PDF 文件不打印 191
 - 进纸匣连接不工作 196
 - 频繁出现卡纸 190
 - 纸张卷曲 201
 - 作业从错误的进纸匣打印 195
 - 作业打印在错误的纸张上 195
- 打印质量疑难解答
 - 白色条纹 212
 - 打印不规则 202
 - 打印机正在打印纯黑色页面 208
- 打印密度不均匀 214
- 打印浓度太浅 205
- 打印浓度太深 204
- 打印歪斜 207
- 打印页面上出现重复的打印缺陷 203
- 打印页面上出现灰色背景 200
- 打印页面上出现水平空白 211
- 打印页面上出现水平条纹 209
- 打印页面上出现碳粉斑点 212
- 打印页面上出现阴影图像 199
- 空白页 206
- 碳粉模糊或背景阴影 213
- 碳粉脱落 213
- 透明胶片的打印质量很差 208
- 页面或图像被剪切 198
- 页面上出现垂直条纹 210
- 字符有锯齿边 198
- 打印字体样本列表 91
- 打印作业
 - 从打印机控制面板取消 52
 - 取消, 从计算机 53, 91
- 单独设置
 - 清除 62
- 单独设置信息
 - 清除 104
- 挡纸板, 使用 38, 76
- 导出配置
 - 使用 Embedded Web Server 74
- 导入配置
 - 使用 Embedded Web Server 74
- 灯, 指示 34
- 电缆
 - USB 35, 67
 - 并口 35
 - 以太网 35, 67
- 订购
 - 成像部件 157
 - 维护组件 157
- 订购耗材
 - 碳粉盒 157
- 读取 USB 集线器时出错。移除集线器。 177
- 读取 USB 驱动器时出错。移除 USB。 177
- 端口设置
 - 配置 94
- 多功能进纸器
 - 加载 43, 81

E

Eco 模式设置 57, 98

Embedded Web Server

访问 72

访问问题 215

检查部件状态 56, 98

检查耗材状态 56, 98

将设置复制到其他打印

机 55, 96

调整明亮度 60

修改保密打印设置 54, 96

Embedded Web Server 管理员指南

何处查找 62, 106

F

FCC 注意事项 221

访问 Embedded Web Server 72

访问控制器板 10, 36, 69

非打印机制造商 [耗材类型], 请参阅用户指南 [33.xy] 181

非易失性内存 61, 103

清除 62, 104

辐射注意事项 217, 221

复杂页面, 一些数据可能未被打印 [39] 176

G

个人身份识别码方法

使用 31

更改 [纸张来源] 为 [纸张尺寸] 加载 [方向] 176

更改 [纸张来源] 为 [纸张类型] [纸张尺寸] 加载 [方向] 176

更改 [纸张来源] 为 [自定义类型名称] 加载 [方向] 175

更改 [纸张来源] 为 [自定义字符串] 加载 [纸张方向] 176

更换

成像部件 160

碳粉盒 158

更换不支持的成像部件

[32.xy] 183

更换不支持的碳粉盒 [32.xy] 183

更换成像部件, 估计剩余 0 页

[84.xy] 183

更换碳粉盒, 打印机使用地区不匹配 [42.xy] 183

更换碳粉盒, 估计剩余 0 页

[88.xy] 183

更换维护组件, 估计剩余 0 页

[80.xy] 183

固件卡 10

挂起作业 51, 89

从 Macintosh 计算机打

印 51, 90

从 Windows 打印 51, 90

关闭前部盖门 176

H

HTML 菜单 153

耗材

保存 158

检查, 从打印机控制面板 98

检查, 使用 Embedded Web

Server 56, 98

检查状态 56, 98

节省 156

使用再生纸 156

循环再生 156

耗材, 订购

成像部件 157

碳粉盒 157

维护组件 157

耗材通知

配置 53, 95

耗材状态

检查 98

还原出厂默认设置 102

环保设置

Eco 模式 57, 98

打印机显示屏明亮度, 调整 60

关于 74

节省耗材 156

静音模式 99, 57

睡眠模式 99, 58

显示屏明亮度, 调整 102

休眠超时 59, 101

休眠模式 58, 100

预定省电模式 60, 101

活动 NIC 菜单 124

I

IP 地址, 打印机

查找 72

IPv6 菜单 127

J

计算机的 IP 地址

查找 71

加密打印机硬盘 105

加载

多功能进纸器 43, 81

进纸匣 38, 76

加载标准进纸匣 38, 76

加载进纸匣选件 38, 76

加载纸张菜单 121

减少噪音 57, 99

检测到未格式化的闪存 [53] 185

检测到有故障的闪存 [51] 177

检查部件和耗材的状

态 56, 98, 56, 98

检查无响应的打印机 186

检查虚拟显示屏

使用 Embedded Web

Server 53, 95

检验打印机设置 32

节省耗材 156

节约设置

Eco 模式 57, 98

节省耗材 156

静音模式 99, 57

明亮度, 调整 60, 102

睡眠模式 99, 58

休眠超时 59, 101

休眠模式 58, 100

预定省电模式 60, 101

解除进纸匣连接 46, 84, 85

进纸匣

加载 38, 76

解除连接 46, 84, 85

连接 46, 84, 85

进纸匣选件

加载 38, 76

进纸疑难解答

清除卡纸后消息仍然显示 191

静音模式 99, 57

K

卡片纸

加载, 多功能进纸器 43, 81

提示 107

卡纸

避免 164

访问 165

理解消息 165

卡纸, 清除

在标准接纸架中 170

在后部盖门内 169

在进纸匣 [x] 中 172

在前部盖门内 166

在手动进纸器中 173

在双面打印区域中 171

可用的内置式选件 10
控制面板, 打印机 34
 “睡眠”按钮灯 34, 64
 指示灯 34, 64
控制器板
 访问 10, 36, 69

L

理解主屏幕 65
理解主屏幕按钮和图标 64
连接到无线网络
 使用 Embedded Web
 Server 31
 使用“按按钮配置(PBC)”方法 31
 使用“个人身份识别码(PIN)”方法 31
 使用无线设置向导 30
连接电缆 35, 67
连接进纸匣 46, 84, 85
联系客户支持 216
绿色设置
 Eco 模式 57, 98
 静音模式 99, 57
 休眠超时 59, 101
 休眠模式 58, 100
 预定省电模式 60, 101

M

默认纸张来源菜单 115
目录列表
 打印 52, 91

N

内存
 安装在打印机上的类型 61, 103
内存不足, 一些挂起作业将不被还原 [37] 178
内存不足, 一些挂起作业已被删除 [37] 178
内存不足以进行闪存碎片整理操作 [37] 178
内存不足以支持资源保存特性 [35] 178
内存不足以逐份打印作业 [37] 178
内存卡 10
 安装 12
内存卡连接器
 位置 69
内存已满 [38] 181

内置方案端口
 安装 14
 更改端口设置 94
 疑难解答 189
内置式选件 10

P

PCL 仿真菜单 151
PDF 菜单 150
PostScript 菜单 150
配置
 打印机 33, 63
 多台打印机 55, 96
 耗材通知, 成像部件 53, 95
 耗材通知, 碳粉盒 53, 95
 耗材通知, 维护组件 53, 95
配置 Universal 纸张尺寸设置 37, 75
配置端口设置 94
配置多功能进纸器菜单 118
配置改变, 一些挂起作业未被还原 [57] 176
配置耗材通知 53, 95
配置信息
 无线网络 29

Q

嵌入式解决方案
 清除 62
嵌入式解决方案信息
 清除 104
清除非易失性内存 62, 104
清除易失性内存 61, 104
清除硬盘内存 104
清洁
 打印机外部 157
清洁打印机 157
取消
 打印作业, 从计算机 53, 91
取消打印作业
 从打印机控制面板 52, 91
 从计算机 53, 91

S

SMTP 服务器未设置。请与系统管理员联系。 184, 185
SMTP 设置菜单 132
闪存存储空间不足 [52] 182
闪存驱动器
 打印, 从 49, 88
 支持的文件类型 50, 89

闪存驱动器菜单 143
设备和网络设置
 清除 62
设备和网络设置信息
 清除 104
设置
 TCP/IP 地址 126
 纸张尺寸 37, 75
 纸张类型 37, 75
设置菜单 145
设置串行打印 92
设置打印机
 在以太网络上(仅 Macintosh) 28
 在以太网络上(仅 Windows) 28
设置日期和时间菜单 135
设置“休眠超时” 59, 101
剩余页数
 估算 157
实用程序菜单 149
使用“表单与收藏夹” 86
使用触摸屏按钮 66
使用打印机控制面板 34, 64
使用信封的提示 107
使用“休眠”模式 58, 100
使用“预定省电模式” 60, 101
使用再生纸 156
输出菜单 146
睡眠模式
 调整 99, 58
锁, 安全 61, 103

T

TCP/IP 菜单 126
碳粉不足 [88.xy] 175
碳粉非常不足, 估计剩余 [x] 页 [88.xy] 175
碳粉盒
 订购 157
 更换 158
碳粉盒、成像部件不匹配 [41.xy] 175
碳粉即将不足 [88.xy] 175
碳粉浓度
 调整 49, 87
提示
 卡片纸 107
 透明胶片 108
 信签 108
 有关使用标签 108
 有关使用信封 107

替换尺寸菜单 118
调整打印机显示屏明亮度 60
调整明亮度
 Embedded Web Server 102
 打印机控制面板 102
调整“睡眠”模式 58, 99
调整碳粉浓度 49, 87
调整显示屏明亮度 102
透明胶片
 加载, 多功能进纸器 43, 81
 提示 108
图像菜单 154

U

Universal 设置菜单 123
Universal 纸张尺寸设置
 配置 37, 75
USB 端口 35, 67
USB/并行接口卡
 疑难解答 189

W

网卡菜单 126
网络 [x] 菜单 124
网络 [x] 软件错误 [54] 181
网络设置页
 打印 56, 98
为打印机选择位置 8, 9
维护组件
 订购 157
维护组件不足 [80.xy] 181
维护组件非常不足, 估计剩余 [x]
 页 [80.xy] 181
维护组件即将不足 [80.xy] 181
文档, 打印
 从 Macintosh 48, 86
 从 Windows 48, 86
无法打开 Embedded Web
 Server 215
无线菜单 128
无线设置向导
 使用 30
无线网络
 配置信息 29
无线网络设置
 使用 Embedded Web
 Server 31

X

XPS 菜单 150

显示屏, 打印机控制面板
 调整明亮度 60, 102
显示屏, 控制面板 34
显示屏疑难解答
 打印机显示屏为空白 187
校验打印作业 51, 89
 从 Macintosh 计算机打
 印 51, 90
 从 Windows 打印 51, 90
信封
 加载, 多功能进纸器 43, 81
 使用提示 107
信签
 加载, 多功能进纸器 43, 81
 使用提示 108
休眠超时
 设置 59, 101
休眠模式
 使用 58, 100
虚拟显示屏
 检查, 使用 Embedded Web
 Server 53, 95
选件
 250 页进纸匣, 安装 24
 550 页进纸匣, 安装 24
 打印机硬盘, 安装 20
 打印机硬盘, 移除 23
 固件卡 10
 内存卡 12, 10
 内置方案端口, 安装 14
 在打印机驱动程序中更新 26
选件卡
 安装 11
选择纸张 109
循环再生
 包装材料 156
 耗材 156
 硬件 156

Y

移除打印机硬盘 23
移动打印机 8, 9, 162, 163
疑难解答
 出现应用程序错误 214
 检查无响应的打印机 186
 解决基本打印机问题 186
 联系客户支持 216
 无法打开 Embedded Web
 Server 215
疑难解答, 打印
 被卡的页面不重新打印 191
 不打印挂起作业 194

不打印作业 192
不逐份打印大的作业 196
出现意想不到的页中断 197
打印不正确的字符 196
打印页面上页边距不正确 201
打印作业的时间超过预期 194
读取闪存驱动器时出错 192
多语言 PDF 文件不打印 191
进纸匣连接不工作 196
频繁出现卡纸 190
纸张卷曲 201
 作业从错误的进纸匣打印 195
 作业打印在错误的纸张上 195
疑难解答, 打印机选件
 USB/并行接口卡 189
 进纸匣问题 188
 没有检测到内置式选件 187
 内置方案端口 189
疑难解答, 打印质量
 打印不规则 202
 打印机正在打印纯黑色页
 面 208
 打印密度不均匀 214
 打印浓度太浅 205
 打印浓度太深 204
 打印歪斜 207
 打印页面上出现重复的打印缺
 陷 203
 打印页面上出现灰色背景 200
 打印页面上出现水平空白 211
 打印页面上出现水平条纹 209
 打印页面上出现碳粉斑点 212
 打印页面上出现阴影图像 199
 空白页 206
 碳粉模糊或背景阴影 213
 碳粉脱落 213
 透明胶片的打印质量很差 208
 页面或图像被剪切 198
 页面上出现白色条纹 212
 页面上出现垂直条纹 210
 字符有锯齿边 198
疑难解答, 进纸
 清除卡纸后消息仍然显示 191
疑难解答, 显示屏
 打印机显示屏为空白 187
以太网端口 35, 67
以太网网络
 准备设置以太网打印 27
以太网网络连接
 Macintosh 28
 Windows 28

- 以太网网络设置
 - 使用 **Macintosh** 28
 - 使用 **Windows** 28
 - 以太网设置
 - 准备 27
 - 易失性
 - 声明 61, 103
 - 易失性内存 61, 103
 - 清除 61, 104
 - 易失性声明 61, 103
 - 硬件
 - 循环再生 156
 - 用 [纸张尺寸] [纸张方向] 加载 [纸张来源] 179
 - 用 [纸张尺寸] [纸张方向] 加载手动进纸器 180
 - 用 [纸张类型] [纸张尺寸] [纸张方向] 加载 [纸张来源] 179
 - 用 [纸张类型] [纸张尺寸] [纸张方向] 加载手动进纸器 180
 - 用 [自定义类型名称] [纸张方向] 加载 [纸张来源] 179
 - 用 [自定义类型名称] [纸张方向] 加载手动进纸器 180
 - 用 [自定义字符串] [纸张方向] 加载 [纸张来源] 179
 - 用 [自定义字符串] [纸张方向] 加载手动进纸器 180
 - 用户指南
 - 使用 7
 - 预定省电模式
 - 使用 60, 101
 - 远程操作面板
 - 设置 74
 - 运输打印机 163
- ## Z
- 杂项菜单 133
 - 再生纸
 - 使用 110, 156
 - 在打印机驱动程序中更新选项 26
 - 在网络上安装打印机
 - 以太网网络连接 28
 - 在主屏幕上显示图标 72
 - 在主屏幕上隐藏图标 72
 - 噪音水平 217
 - 支持的闪存驱动器 50, 89
 - 支持的纸张尺寸 111
 - 支持的纸张类型和重量 112
 - 纸张
 - Universal** 尺寸设置 37, 75
 - 保存 111
 - 不可接受 110
 - 加载, 多功能进纸器 43, 81
 - 设置尺寸 37
 - 设置类型 37
 - 使用再生纸 156
 - 特性 109
 - 信签 110
 - 选择 109
 - 预印表单 110
 - 再生纸 110
 - 纸张尺寸
 - 打印机支持 111
 - 设置 75
 - 纸张尺寸/类型菜单 115
 - 纸张卡住
 - 避免 164
 - 纸张卡住, 清除
 - 在标准接纸架中 170
 - 在后部盖门内 169
 - 在进纸匣 [x] 中 172
 - 在前部盖门内 166
 - 在手动进纸器中 173
 - 在双面打印区域中 171
 - 纸张类型
 - 打印机支持 112
 - 加载位置 112
 - 设置 75
 - 双面打印支持 112
 - 纸张纹理菜单 118
 - 纸张消息
 - [x] 页卡住, 移除进纸匣 1 以清理双面打印。[23y.xx] 171
 - 纸张重量菜单 120
 - 指示灯 34
 - 质量菜单 147
 - 主屏幕
 - 按钮, 理解 65
 - 定制 72
 - 显示图标 72
 - 隐藏图标 72
 - 主屏幕按钮
 - 理解 65
 - 主屏幕按钮和图标
 - 描述 64
 - 主屏幕上的图标
 - 显示 72
 - 隐藏 72
 - 主屏幕应用程序
 - 查找信息 73
 - 配置 73
 - 注意事项
 - 项 217, 218, 219, 220, 221
 - 准备在以太网络上设置打印机 27
 - 字体样本列表
 - 打印 52, 91
 - 自定义类型 [x]
 - 创建自定义名称 85
 - 分配纸张类型 47
 - 自定义类型 [x] 名称
 - 创建 47
 - 自定义类型菜单 122
 - 自定义名称菜单 122
 - 自定义纸张类型
 - 分配 47
 - 自定义纸张类型名称
 - 创建 47
 - 分配 85
 - 作业统计菜单 148